



GEMEINDE WATTENWIL
Zentrumsgemeinde im oberen Gürbetal

Jahresrechnung 2017



Finanzverwaltung Wattenwil

Vorgasse 1
3665 Wattenwil

033 359 59 31

finanzverwaltung@wattenwil.ch

Inhaltsverzeichnis

1	Berichterstattung.....	3
1.1	Bericht.....	3
1.1.1	Erfolgsrechnung.....	3
1.1.2	Spezialfinanzierungen	5
1.1.3	Investitionsrechnung.....	5
1.1.4	Bilanz	5
1.1.5	Nachkredite.....	5
1.2	Spezialfinanzierungen	5
2	Eckdaten	6
2.1	Übersicht.....	6
2.2	Selbstfinanzierung / Finanzierungsergebnis.....	7
2.3	Gestufte Erfolgsausweise	7
2.3.1	Gesamter Haushalt.....	7
2.3.2	Allgemeiner Haushalt.....	8
2.3.3	Wasserversorgung.....	8
2.3.4	Abwasserentsorgung	9
2.3.5	Abfall	9
3	Bilanz	10
4	Funktionen	11
4.1	Erfolgsrechnung.....	11
4.1.1	Kommentar	11
4.2	Investitionsrechnung.....	14
5	Sachgruppen.....	15
5.1	Erfolgsrechnung.....	15
5.2	Investitionsrechnung.....	15
6	Geldflussrechnung	16
7	Finanzkennzahlen	19
7.1	Gesamthaushalt.....	19
7.2	Allgemeiner Haushalt.....	20
7.3	Spezialfinanzierung Wasserversorgung	20
7.4	Spezialfinanzierung Abwasserentsorgung	20
7.5	Spezialfinanzierung Abfall	20
8	Antrag der Exekutive.....	21
9	Bestätigungsbericht	22
10	Genehmigung der Jahresrechnung	23
11	Anhang.....	24
11.1	Regelwerk.....	24
11.1.1	Angewendetes Regelwerk	24
11.1.2	Bewertung Finanzvermögen.....	24
11.1.3	Bewertung Verwaltungsvermögen.....	24
11.1.4	Aktivierungsgrenzen	24

11.1.5	Bestehendes Verwaltungsvermögen.....	24
11.2	Grundlagen der Jahresrechnung.....	25
11.3	Eigenkapitalnachweis.....	25
11.4	Rückstellungsspiegel.....	25
11.5	Beteiligungsspiegel.....	26
11.6	Gewährleistungsspiegel.....	34
11.7	Anlagespiegel.....	35
11.8	Kreditkontrolle.....	38
11.8.1	Verpflichtungskredite für Investitionen.....	38
11.8.2	Nachkredite.....	47
11.9	Weitere massgebende Angaben.....	52
11.9.1	Werterhaltungskosten Einlage in die SF Werterhalt Wasserversorgung.....	52
11.9.2	Werterhaltungskosten und Einlage in die SF Werterhalt Abwasseranlagen.....	53
12	Details zur Jahresrechnung.....	54
12.1	Bilanz.....	54
12.2	Erfolgsrechnung nach Funktionen.....	67
12.3	Zusammenzug Sachgruppen Erfolgsrechnung.....	96
12.4	Erfolgsrechnung nach Sachgruppen.....	97
12.5	Investitionsrechnung nach Funktionen.....	106
12.6	Zusammenzug Sachgruppen Investitionsrechnung.....	112
12.7	Investitionsrechnung nach Sachgruppen.....	113

1 Berichterstattung

1.1 Bericht

Allgemeines

Die Jahresrechnung 2017 wurde nach dem Rechnungslegungsmodell HRM2 gemäss Art. 70 Gemeindegesetz (GG, BSG 170.11) erstellt. Zum Einsatz gelangte das EDV-System SAGE 50 Extra der Firma Dumo Systems AG.

Ergebnisse

Nach HRM2 muss das **Gesamtergebnis** von der Gemeindeversammlung genehmigt werden (siehe untenstehende Grafik).

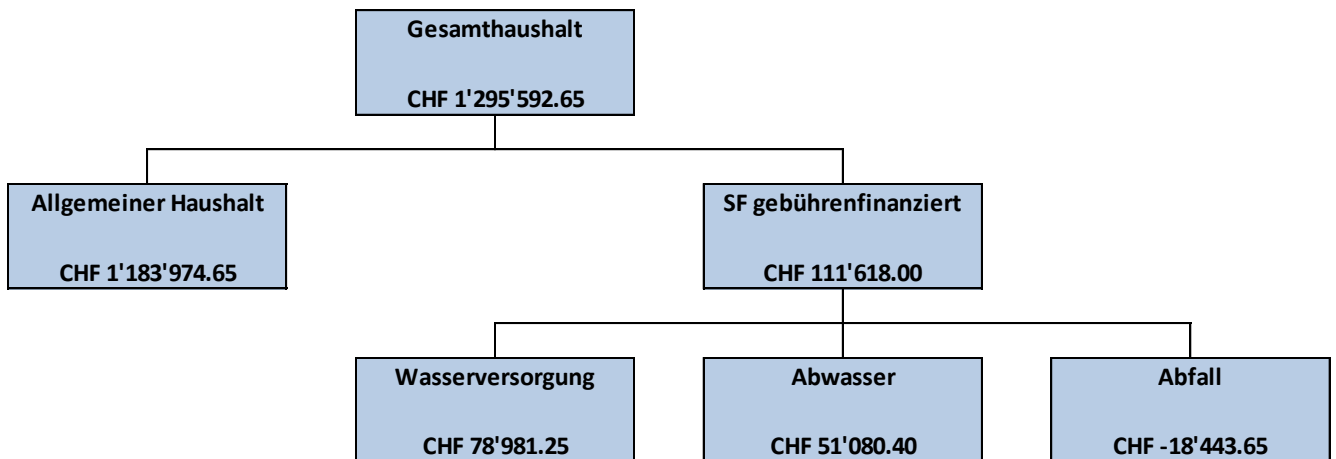

1.1.1 Erfolgsrechnung

Ergebnis Gesamthaushalt (mit Spezialfinanzierungen)

Der Gesamthaushalt schliesst mit einem Ertragsüberschuss von CHF 1'295'592.65 ab. Budgetiert war ein Bilanzfehlbetrag von CHF 22'360.00. Die Besserstellung gegenüber dem Budget 2017 beträgt CHF 1'317'952.65.

Ergebnis Allgemeiner Haushalt (Steuerhaushalt)

Der allgemeine Haushalt schliesst mit einem Ertragsüberschuss von CHF 1'183'974.65 ab. Budgetiert war ein Bilanzfehlbetrag von CHF 11'590.00. Die Besserstellung gegenüber dem Budget 2017 beträgt CHF 1'195'564.65.

Die Kommentare beziehen sich auf den Gesamthaushalt.

Personalaufwand

Der Personalaufwand ist um CHF 186'609.55 höher als budgetiert. Mehrkosten entstanden bei den Löhnen des Verwaltungs- und Betriebspersonals. Dies ist auf der einen Seite auf Mutterschaftsurlaube zurückzuführen, wobei zu beachten ist, dass ein Teil dieser Mehrkosten durch die Mutterschaftsversicherung abgedeckt sind. Bei der Regionalen Bauverwaltung betragen die Mehrkosten im Personalaufwand total CHF 57'057.25. Diese Mehrkosten wurden jedoch durch Mehreinnahmen der Vertragsgemeinden abgedeckt. Ab 1.8.2018 ist neu der Abteilungsleiter „Bildung“ zu 15% bei der Gemeinde angestellt. Diese Mehrkosten sind nicht budgetiert worden. Durch diese Lohnmehrkosten sind dementsprechend auch die Arbeitgeberbeiträge an die AHV, IV, EO, Pensionskasse, UVG, Krankentaggeldversicherung und den Beiträgen an die Familienausgleichskasse angestiegen.

Sach- und Betriebsaufwand

Der Sach- und Betriebsaufwand liegt um CHF 80'561.78 unter dem Budget. Bei fast allen Positionen beim Materialaufwand und Warenaufwand sind Einsparungen zu verzeichnen. Einzig beim Lebensmittelaufwand sind wegen der Mehrschüler, welche die Tagesschule besuchten, Mehrkosten entstanden. Bei den nicht aktivierten Anlagen wie Maschinen, Geräte, Fahrzeuge und Informatikhardware- und Software sind insgesamt CHF 8'736.05 mehr ausgegeben worden. Bei den Ver- und Entsorgungskosten (Wasser, Abwasser, Kehricht, Strom, etc.) der Liegenschaften Verwaltungsvermögen sind Mehrkosten von CHF 13'501.05 zu verzeichnen.

Auch beim baulichen Unterhalt der Liegenschaften, Strassen und Tiefbauten sind Mehrkosten von insgesamt CHF 41'083.15 entstanden. Auf der anderen Seite konnten bei den Kosten für Dienstleistungen und Honoraren total CHF 74'967.82 eingespart werden.

Abschreibungen

Das bestehende Verwaltungsvermögen wurde per 1.1.2014 zu Buchwerten in HRM2 übernommen und beträgt CHF 6'904'522.93. Dieses wird innert 12 Jahren linear mit CHF 575'380.00 abgeschrieben. Die ordentlichen Abschreibungen nach Nutzungsdauer betragen CHF 295'870.14.

Die gesamten Abschreibungen betragen somit CHF 871'250.14 und liegen somit um CHF 38'299.86 unter dem Budget.

Systembedingte zusätzliche Abschreibungen (Art. 84 GV) müssen vorgenommen werden, wenn der allgemeine Haushalt einen Ertragsüberschuss ausweist und die ordentlichen Abschreibungen kleiner als die Nettoinvestitionen sind. Da die Nettoinvestitionen kleiner waren als die Abschreibungen mussten im Rechnungsjahr 2017 daher keine systembedingte zusätzliche Abschreibungen vorgenommen werden (Einlage in finanzpolitische Reserve).

Finanzaufwand

Der gesamte Finanzaufwand beträgt CHF 253'308.50 und liegt um CHF 13'968.50 über dem Budget. Nebst den Verzinsungen der Finanzverbindlichkeiten wird der Liegenschaftsaufwand Finanzvermögen dieser Sachgruppe belastet.

Transferaufwand

Der gesamte Transferaufwand beträgt CHF 11'363'008.45 und liegt um CHF 453'378.45 über dem Budget. Bei der gesetzlichen wirtschaftlichen Hilfe sind Mehrausgaben von CHF 365'574.35 zu verzeichnen. Auf der anderen Seite sind bei den Rückerstattungen von wirtschaftlicher Hilfe insgesamt CHF 68'689.43 weniger eingegangen als budgetiert worden sind. Diese Mehrausgaben und Mindereinnahmen sind erfolgsneutral, da diese Kosten und Einnahmen mit dem Kanton abgerechnet werden. Bei den verschiedenen Lastenverteilungskosten sind Mehrkosten von CHF 86'224.15 entstanden.

Interne Verrechnungen

Die internen Verrechnungen (ohne Spezialfinanzierungen) betragen insgesamt CHF 516'887.55 und liegen um CHF 81'267.55 über dem Budget.

Fiskalertrag

Der gesamte Fiskalertrag beträgt CHF 6'714'245.70 und liegt um CHF 934'745.70 über dem Budget. Bei den direkten Steuern der natürlichen Personen konnte ein Mehrertrag von CHF 499'383.35 erzielt werden. Diese Steuereinnahmen betragen total CHF 5'464'383.35. Bei den direkten Steuern Juristische Personen ist ein Mehrertrag von CHF 259'372.30 zu verzeichnen. Dies ist auf Mehreinnahmen bei den Gewinnsteuern der Juristischen Personen zurückzuführen.

Bei den übrigen direkten Steuern (Grundsteuern, Vermögensgewinnsteuern, Erbschafts- und Schenkungssteuern) resultiert ein Mehrertrag von CHF 175'259.05.

Entgelte

Die Entgelte liegen mit CHF 3'861'219.51 um CHF 436'999.51 über dem Budget. Die massiven Mehrerträge sind hauptsächlich bei den Mehreinnahmen bei den Benützungsgebühren und Dienstleistungen, Rückerstattungen Dritter zurückzuführen.

Verschiedene Erträge

Die Mehreinnahmen bei den verschiedenen betrieblichen Erträgen betragen CHF 173'277.00 und sind auf die Mehrwertabschöpfungen (Infrastrukturbeiträge) zurückzuführen, welche im Jahr 2017 bezahlt worden sind.

Finanzertrag

Der gesamte Finanzertrag beträgt CHF 282'599.25 und liegt um CHF 11'899.25 über dem Budget.

Finanz- und Lastenausgleich

Die Einnahmen aus dem Finanz- und Lastenausgleich betragen CHF 1'450'428.00. Es werden Mehreinnahmen von CHF 43'428.00 verzeichnet.

1.1.2 Spezialfinanzierungen

SF Wasserversorgung

Die Wasserversorgung (Funktion 7101) schliesst mit einem Ertragsüberschuss von CHF 78'981.25 ab. Budgetiert war ein Ertragsüberschuss von CHF 27'860.00. Das Eigenkapital (Rechnungsausgleich) der SF Wasserversorgung beträgt CHF 1'061'376.44 (Konto 29001.01). Der Bestand des Werterhalts beläuft sich auf CHF 368'385.21 (Konto 29301.01).

SF Abwasserentsorgung

Die Abwasserentsorgung (Funktion 7201) schliesst mit einem Ertragsüberschuss von CHF 51'080.40 ab. Budgetiert war ein Aufwandüberschuss von CHF 47'500.00. Das Eigenkapital (Rechnungsausgleich) der SF Abwasserentsorgung beträgt CHF 1'772'562.20 (Konto 29002.01). Der Bestand des Werterhalts beläuft sich auf CHF 3'892'984.22 (Konto 29302.01).

SF Abfall

Die Abfallentsorgung (Funktion 7301) schliesst mit einem Aufwandüberschuss von CHF 18'443.65 ab. Budgetiert war ein Ertragsüberschuss von CHF 8'870.00. Das Eigenkapital (Rechnungsausgleich) der SF Abfallentsorgung beträgt CHF 64'260.01 (Konto 29003.01).

1.1.3 Investitionsrechnung

Es wurden Nettoinvestitionen von CHF 1'209'721.00 getätigt. Budgetiert waren Nettoinvestitionen von CHF 2'046'000.00.

1.1.4 Bilanz

Die Bilanzsumme beträgt per 31.12.2017 CHF 22'057'466.75. (Vorjahr: CHF 20'002'978.61). Davon beläuft sich das Finanzvermögen auf CHF 11'377'754.10 (Vorjahr: CHF 9'658'357.57). Gegenüber dem Vorjahr entspricht dies einer Zunahme von CHF 1'791'965.30.

Das Verwaltungsvermögen beträgt per 31.12.2017 CHF 10'679'712.65 (Vorjahr: CHF 10'344'621.04), was einer Zunahme von CHF 335'091.61 entspricht.

Das Fremdkapital beträgt CHF 11'433'364.51 (Vorjahr: CHF 11'372'123.05). Die Zunahme beträgt CHF 61'241.46. Die kurzfristigen Finanzverbindlichkeiten nahmen um CHF 1'500'000.00 zu. Auf der anderen Seite nahmen die langfristigen Verbindlichkeiten um CHF 1'500'000.00 ab.

Das Eigenkapital (Sachgruppe 29) beträgt per 31.12.2017 CHF 10'624'102.24 (Vorjahr: CHF 8'630'855.56). **Das massgebende Eigenkapital (Sachgruppe 299) beläuft sich auf CHF 2'899'576.81 (Vorjahr: CHF 1'715'602.16).**

1.1.5 Nachkredite

Es werden nur Nachkredite grösser als CHF 5'000.00 aufgeführt.

Total	CHF	1'489'653.84
Davon		
Gebunden	CHF	987'719.56
GR Kompetenz	CHF	501'934.18
GV Kompetenz zu beschliessen	CHF	0.00

1.2 Spezialfinanzierungen

(Gebührenfinanzierte Bereiche gemäss Art. 30. Bst. b FHDV)

SF Wasserversorgung

	Rechnungsjahr CHF	Budget CHF
Erfolg	78'981.25	27'860.00
Verwaltungsvermögen per 31.12.2017	1'653'275.26	
Bestand Werterhalt per 31.12.2017	368'385.21	
Eigenkapital per 31.12.2017	1'061'376.44	

SF Abwasserentsorgung

	Rechnungsjahr CHF	Budget CHF
Erfolg	51'080.40	- 47'500.00
Verwaltungsvermögen per 31.12.2017	584'290.57	
Bestand Werterhalt per 31.12.2017	3'892'984.22	
Eigenkapital per 31.12.2017	1'772'562.20	

SF Abfall

	Rechnungsjahr CHF	Budget CHF
Erfolg	- 18'443.65	8'870.00
Verwaltungsvermögen per 31.12.2017	0.00	
Eigenkapital per 31.12.2017	64'260.01	

2 Eckdaten

2.1 Übersicht

	Rechnung 2017	Budget 2017	Rechnung 2016
Jahresergebnis ER Gesamthaushalt	1'295'592.65	-22'360.00	70'588.90
Jahresergebnis ER Allgemeiner Haushalt	1'183'974.65	-11'590.00	-
Jahresergebnis gesetzliche Spezialfinanzierungen	111'618.00	-10'770.00	70'588.90
Steuerertrag nat. Personen	5'464'383.35	4'965'000.00	4'818'987.54
Steuerertrag juristische Personen	338'872.30	79'500.00	229'945.55
Liegenschaftssteuer	562'980.10	540'000.00	524'674.10
Nettoinvestitionen	1'209'721.00	2'046'000.00	2'241'824.00
Bestand Finanzvermögen	11'377'754.10		9'658'357.57
Bestand Verwaltungsvermögen Gesamthaushalt	10'679'712.65		10'344'621.04
Bestand Verwaltungsvermögen Allgemeiner Haushalt	8'442'146.82		8'510'317.54
Bestand Verwaltungsvermögen Spezialfinanzierungen	2'237'565.83		1'834'303.50
Fremdkapital	11'433'364.51		11'372'123.05
Eigenkapital	10'624'102.24		8'630'855.56

2.2 Selbstfinanzierung / Finanzierungsergebnis

		Rechnung 2017	Budget 2017	Rechnung 2016
Ergebnis Gesamthaushalt	90	1'295'592.65	-22'360.00	70'588.90
Abschreibung Verwaltungsvermögen	33 +	871'250.14	909'550.00	810'832.49
Einlagen in Fonds und Spezialfinanzierungen	35 +	775'734.90	415'590.00	487'149.00
Entnahmen aus Fonds und Spezialfinanzierungen	45 -	78'080.87	111'530.00	105'889.45
Wertberichtigung Darlehen Verwaltungsvermögen	364 +	-	-	-
Wertberichtigung Beteiligungen Verwaltungsvermögen	365 -	-	-	-
Abschreibung Investitionsbeiträge	366 +	3'379.25	-	-
Einlagen in das Eigenkapital	389 +	-	-	35'287.75
Entnahmen aus dem Eigenkapital	450 -	-	-	-
Entnahmen aus dem Fonds und SF	489 -	-	-	-29'321.20
Aufwertung Verwaltungsvermögen	4490 -	-	-	-

Selbstfinanzierung		2'867'876.07	1'191'250.00	1'327'289.89
---------------------------	--	---------------------	---------------------	---------------------

Nettoinvestitionen

Investitionsausgaben	690 +	1'212'721.00	2'049'000.00	2'320'624.00
Investitionseinnahmen	590 -	3'000.00	3'000.00	78'800.00

Nettoinvestitionen		1'209'721.00	2'046'000.00	2'241'824.00
---------------------------	--	---------------------	---------------------	---------------------

Finanzierungsergebnis		1'658'155.07	-854'750.00	-914'534.11
------------------------------	--	---------------------	--------------------	--------------------

2.3 Gestufte Erfolgsausweise

2.3.1 Gesamter Haushalt

Erfolgsrechnung	Rechnung 2017	Budget 2017	Rechnung 2016
Betrieblicher Aufwand	18'720'091.26	17'838'460.00	17'895'903.38
30 Personalaufwand	3'650'889.55	3'464'280.00	3'502'945.10
31 Sach- und übriger Betriebsaufwand	2'059'208.22	2'139'770.00	1'969'335.64
33 Abschreibungen Verwaltungsvermögen	871'250.14	909'550.00	810'832.49
35 Einlagen Fonds und Spezialfinanzierungen	775'734.90	415'590.00	487'149.00
36 Transferaufwand	11'363'008.45	10'909'270.00	11'125'641.15
37 Durchlaufende Beiträge			
Betrieblicher Ertrag	19'986'393.16	17'784'740.00	18'022'848.83
40 Fiskalertrag	6'714'245.70	5'779'500.00	5'925'877.94
41 Regalien und Konzessionen	119'925.00	140'000.00	115'906.00
42 Entgelte	3'861'219.51	3'424'220.00	3'951'243.84
43 Verschiedene Erträge	185'125.75		3'044.40
45 Entnahmen Fonds und Spezialfinanzierungen	78'080.87	111'530.00	105'889.45
46 Transferertrag	9'027'796.33	8'329'490.00	7'920'887.20
47 Durchlaufende Beiträge			
Ergebnis aus betrieblicher Tätigkeit	1'266'301.90	-53'720.00	126'945.45
34 Finanzaufwand	253'308.50	239'340.00	279'530.33
44 Finanzertrag	282'599.25	270'700.00	258'461.53
Ergebnis aus Finanzierung	29'290.75	31'360.00	-21'068.80
Operatives Ergebnis	1'295'592.65	-22'360.00	105'876.65
38 Ausserordentlicher Aufwand			35'287.75
48 Ausserordentlicher Ertrag			
Ausserordentliches Ergebnis			-35'287.75
Gesamtergebnis Erfolgsrechnung	1'295'592.65	-22'360.00	70'588.90

(+ = Ertragsüberschuss / - = Aufwandüberschuss)

2.3.2 Allgemeiner Haushalt

Erfolgsrechnung	Rechnung 2017	Budget 2017	Rechnung 2016
Betrieblicher Aufwand	17'005'189.49	16'343'780.00	16'482'582.63
30 Personalaufwand	3'645'816.55	3'458'380.00	3'502'498.00
31 Sach- und übriger Betriebsaufwand	1'676'278.47	1'715'760.00	1'637'131.89
33 Abschreibungen Verwaltungsvermögen	794'181.92	798'770.00	739'111.19
35 Einlagen Fonds und Spezialfinanzierungen	9'285.90		
36 Transferaufwand	10'879'626.65	10'370'870.00	10'603'841.55
37 Durchlaufende Beiträge			
Betrieblicher Ertrag	18'207'885.79	16'355'610.00	16'594'264.08
40 Fiskalertrag	6'714'245.70	5'779'500.00	5'925'877.94
41 Regalien und Konzessionen	1'199'250.00	140'000.00	1'159'060.00
42 Entgelte	2'160'192.21	2'114'620.00	2'588'714.94
43 Verschiedene Erträge	185'125.75		3'044.40
45 Entnahmen Fonds und Spezialfinanzierungen	600.80	1'000.00	39'833.60
46 Transferertrag	9'027'796.33	8'320'490.00	7'920'887.20
47 Durchlaufende Beiträge			
Ergebnis aus betrieblicher Tätigkeit	1'202'696.30	11'830.00	111'681.45
34 Finanzaufwand	244'557.45	228'640.00	274'043.93
44 Finanzertrag	225'835.80	205'220.00	197'650.23
Ergebnis aus Finanzierung	-18'721.65	-23'420.00	-76'393.70
Operatives Ergebnis	1'183'974.65	-11'590.00	35'287.75
38 Ausserordentlicher Aufwand			35'287.75
48 Ausserordentlicher Ertrag			
Ausserordentliches Ergebnis			-35'287.75
Gesamtergebnis Erfolgsrechnung	1'183'974.65	-11'590.00	0.00

(+ = Ertragsüberschuss / - = Aufwandüberschuss)

2.3.3 Wasserversorgung

Erfolgsrechnung	Rechnung 2017	Budget 2017	Rechnung 2016
Betrieblicher Aufwand	595'950.48	565'560.00	486'122.63
30 Personalaufwand	5'073.00	5'900.00	447.10
31 Sach- und übriger Betriebsaufwand	103'082.20	118'250.00	62'903.70
33 Abschreibungen Verwaltungsvermögen	69'315.03	86'120.00	66'062.33
35 Einlagen Fonds und Spezialfinanzierungen	187'470.00	105'290.00	101'370.00
36 Transferaufwand	231'010.25	250'000.00	255'339.50
37 Durchlaufende Beiträge			
Betrieblicher Ertrag	683'682.78	604'120.00	553'921.43
40 Fiskalertrag			
41 Regalien und Konzessionen			
42 Entgelte	613'955.90	509'000.00	493'524.55
43 Verschiedene Erträge			
45 Entnahmen Fonds und Spezialfinanzierungen	69'726.88	86'120.00	60'396.88
46 Transferertrag		9'000.00	
47 Durchlaufende Beiträge			
Ergebnis aus betrieblicher Tätigkeit	87'732.30	38'560.00	67'798.80
34 Finanzaufwand	8'751.05	10'700.00	5'486.40
44 Finanzertrag			
Ergebnis aus Finanzierung	-8'751.05	-10'700.00	-5'486.40
Operatives Ergebnis	78'981.25	27'860.00	62'312.40
38 Ausserordentlicher Aufwand			
48 Ausserordentlicher Ertrag			
Ausserordentliches Ergebnis			
Gesamtergebnis Erfolgsrechnung	78'981.25	27'860.00	62'312.40

(+ = Ertragsüberschuss / - = Aufwandüberschuss)

2.3.4 Abwasserentsorgung

Erfolgsrechnung	Rechnung 2017	Budget 2017	Rechnung 2016
Betrieblicher Aufwand	835'165.34	660'810.00	646'381.77
30 Personalaufwand			
31 Sach- und übriger Betriebsaufwand	39'547.10	63'700.00	33'066.00
33 Abschreibungen Verwaltungsvermögen	7'753.19	24'410.00	5'658.97
35 Einlagen Fonds und Spezialfinanzierungen	578'979.00	310'300.00	385'779.00
36 Transferaufwand	208'886.05	262'400.00	221'877.80
37 Durchlaufende Beiträge			
Betrieblicher Ertrag	830'305.79	549'410.00	603'693.22
40 Fiskalertrag			
41 Regalien und Konzessionen			
42 Entgelte	822'552.60	525'000.00	598'034.25
43 Verschiedene Erträge			
45 Entnahmen Fonds und Spezialfinanzierungen	7'753.19	24'410.00	5'658.97
46 Transferertrag			
47 Durchlaufende Beiträge			
Ergebnis aus betrieblicher Tätigkeit	-4'859.55	-111'400.00	-42'688.55
34 Finanzaufwand			
44 Finanzertrag	55'939.95	63'900.00	59'651.80
Ergebnis aus Finanzierung	55'939.95	63'900.00	59'651.80
Operatives Ergebnis	51'080.40	-47'500.00	16'963.25
38 Ausserordentlicher Aufwand			
48 Ausserordentlicher Ertrag			
Ausserordentliches Ergebnis			
Gesamtergebnis Erfolgsrechnung	51'080.40	-47'500.00	16'963.25

(+ = Ertragsüberschuss / - = Aufwandüberschuss)

2.3.5 Abfall

Erfolgsrechnung	Rechnung 2017	Budget 2017	Rechnung 2016
Betrieblicher Aufwand	283'785.95	268'310.00	280'816.35
30 Personalaufwand			
31 Sach- und übriger Betriebsaufwand	240'300.45	242'060.00	236'234.05
33 Abschreibungen Verwaltungsvermögen		250.00	
35 Einlagen Fonds und Spezialfinanzierungen			
36 Transferaufwand	43'485.50	26'000.00	44'582.30
37 Durchlaufende Beiträge			
Betrieblicher Ertrag	264'518.80	275'600.00	270'970.10
40 Fiskalertrag			
41 Regalien und Konzessionen			
42 Entgelte	264'518.80	275'600.00	270'970.10
43 Verschiedene Erträge			
45 Entnahmen Fonds und Spezialfinanzierungen			
46 Transferertrag			
47 Durchlaufende Beiträge			
Ergebnis aus betrieblicher Tätigkeit	-19'267.15	7'290.00	-9'846.25
34 Finanzaufwand			
44 Finanzertrag	823.50	1'580.00	1'159.50
Ergebnis aus Finanzierung	823.50	1'580.00	1'159.50
Operatives Ergebnis	-18'443.65	8'870.00	-8'686.75
38 Ausserordentlicher Aufwand			
48 Ausserordentlicher Ertrag			
Ausserordentliches Ergebnis			
Gesamtergebnis Erfolgsrechnung	-18'443.65	8'870.00	-8'686.75

(+ = Ertragsüberschuss / - = Aufwandüberschuss)

3 Bilanz

	Rechnung 2017	Rechnung 2016
Aktiven	22'057'466.75	20'002'978.61
10 Finanzvermögen	11'377'754.10	9'658'357.57
100 Flüssige Mittel und kurzfristige Geldanlagen	3'933'921.53	3'065'455.97
101 Forderungen	5'425'998.88	4'577'560.80
104 Aktive Rechnungsabgrenzungen	1'821.10	0.00
106 Vorräte	47'563.34	46'891.55
107 Finanzanlagen	200.00	200.00
108 Sachanlagen FV	1'968'249.25	1'968'249.25
14 Verwaltungsvermögen	10'679'712.65	10'344'621.04
140 Sachanlagen VV	9'545'125.99	9'369'687.88
142 Immaterielle Anlagen	263'512.34	283'854.72
144 Darlehen	217'000.00	220'000.00
145 Beteiligungen, Grundkapital	16'403.00	16'403.00
146 Investitionsbeiträge	637'671.32	454'675.44
Passiven	22'057'466.75	20'002'978.61
20 Fremdkapital	11'433'364.51	11'372'123.05
200 Laufende Verbindlichkeiten	983'534.50	916'692.25
201 Kurzfristige Finanzverbindlichkeiten	1'500'000.00	0.00
204 Passive Rechnungsabgrenzung	144'242.50	172'608.20
205 Kurzfristige Rückstellungen	0.00	0.00
206 Langfristige Finanzverbindlichkeiten	8'500'000.00	10'000'000.00
208 Langfristige Rückstellungen	0.00	0.00
209 Verbindl. gegenüber Spezialfinanz. und Fonds im FK	305'587.51	282'822.60
29 Eigenkapital	10'624'102.24	8'630'855.56
290 Verpfl. bzw. Vorsch. gegenüber Spezialfinanzierungen	3'025'524.50	2'905'221.40
293 Vorfinanzierungen	4'261'369.43	3'572'400.50
294 Reserven	64'162.75	64'162.75
296 Neubewertungsreserve Finanzvermögen	373'468.75	373'468.75
299 Bilanzüberschuss / -fehlbetrag	2'899'576.81	1'715'602.16

4 Funktionen

4.1 Erfolgsrechnung

Bezeichnung	Rechnung 2017		Budget 2017		Rechnung 2016	
	Aufwand	Ertrag	Aufwand	Ertrag	Aufwand	Ertrag
0 Allgemeine Verwaltung	2'425'262.20	1'361'379.74	2'215'430.00	1'176'910.00	2'283'393.28	1'264'785.73
<i>Nettoaufwand</i>		<i>1'063'882.46</i>		<i>1'038'520.00</i>		<i>1'018'607.55</i>
1 Öffentliche Ordnung und Sicherheit, Verteidigung	362'652.77	281'355.05	370'720.00	266'300.00	319'675.12	247'685.75
<i>Nettoaufwand</i>		<i>81'297.72</i>		<i>104'420.00</i>		<i>71'989.37</i>
2 Bildung	4'923'429.07	2'480'863.40	4'830'770.00	2'369'320.00	4'560'350.26	2'043'360.45
<i>Nettoaufwand</i>		<i>2'442'565.67</i>		<i>2'461'450.00</i>		<i>2'516'989.81</i>
3 Kultur, Sport und Freizeit	49'495.52		57'230.00		48'428.15	
<i>Nettoaufwand</i>		<i>49'495.52</i>		<i>57'230.00</i>		<i>48'428.15</i>
4 Gesundheit	16'560.35		16'250.00		16'864.20	
<i>Nettoaufwand</i>		<i>16'560.35</i>		<i>16'250.00</i>		<i>16'864.20</i>
5 Soziale Sicherheit	8'052'010.55	5'907'850.95	7'590'560.00	5'393'930.00	8'047'972.80	5'899'485.59
<i>Nettoaufwand</i>		<i>2'144'159.60</i>		<i>2'196'630.00</i>		<i>2'148'487.21</i>
6 Verkehr und Nachrichtenübermittlung	921'472.42	175'072.85	894'140.00	188'350.00	901'152.66	167'780.50
<i>Nettoaufwand</i>		<i>746'399.57</i>		<i>705'790.00</i>		<i>733'372.16</i>
7 Umweltschutz und Raumordnung	2'028'080.58	2'044'706.82	1'755'480.00	1'561'610.00	1'661'744.31	1'517'373.75
<i>Nettoaufwand</i>				<i>193'870.00</i>		<i>144'370.56</i>
<i>Nettoertrag</i>	<i>16'626.24</i>					
8 Volkswirtschaft	4'636.25	119'925.00	5'680.00	140'000.00	7'225.95	115'906.00
<i>Nettoertrag</i>	<i>115'288.75</i>		<i>134'320.00</i>		<i>108'680.05</i>	
9 Finanzen und Steuern	2'020'723.90	8'433'169.80	813'890.00	7'453'730.00	912'463.53	7'502'892.49
<i>Nettoertrag</i>	<i>6'412'445.90</i>		<i>6'639'840.00</i>		<i>6'590'428.96</i>	
Total	20'804'323.61	20'804'323.61	18'550'150.00	18'550'150.00	18'759'270.26	18'759'270.26

4.1.1 Kommentar

0 Allgemeine Verwaltung

	Jahresrechnung 2017		Budget 2017		Jahresrechnung 2016	
	Aufwand	Ertrag	Aufwand	Ertrag	Aufwand	Ertrag
	2'425'262.20	1'361'379.74	2'215'430.00	1'176'910.00	2'283'393.28	1'264'785.73
Nettoergebnis		1'063'882.46		1'038'520.00		1'018'607.55

- 0110 Einsparungen bei den Dienstleistungen Dritter.
- 0120 Mehr Sitzungsgelder beim Gemeinderat und den Kommissionen.
- 0220 Mehr Lohnkosten infolge Mutterschaftsurlaub einer Mitarbeiterin und Krankheitsbedingten Ausfällen von Mitarbeitern. Mehrkosten für den Informatiksupport. Mehr Dienstleistungsaufwand der Regionalen Bauverwaltung RegioBV. Mehreinnahmen aus der Mutterschaftsversicherung und der Krankentaggeldversicherung.
- 0226 Mehr Lohnkosten wegen Stellenprozentenerhöhungen. Kosten für die Anschaffung des Bauverwaltungsprogrammes. Mehreinnahmen der Vertragsgemeinden.
- 0290 Mehrkosten für die Ver- und Entsorgungskosten der Verwaltungsliegenschaften. Dies wegen dem Kauf des neuen Werkhofes. Kosten für die Erstellung des Liegenschaftsportfeuillees.

1 Öffentliche Ordnung und Sicherheit, Verteidigung

	Jahresrechnung 2017		Budget 2017		Jahresrechnung 2016	
	Aufwand	Ertrag	Aufwand	Ertrag	Aufwand	Ertrag
	362'652.77	281'355.05	370'720.00	266'300.00	319'675.12	247'685.75
Nettoergebnis		81'297.72		104'420.00		71'989.37

- 1400 Minderkosten bei den Drucksachen und Publikationen. Mehrkosten für Gebühren an den Kanton. Mehrkosten für Honorare an externe Berater. Mehreinnahmen an Gebühren für Amtshandlungen und auch bei Baubewilligungsgebühren.
- 1500 Mehrkosten an Soldausgaben wegen Unwetterschäden.
- 1620 Mehrkosten an Regionale Zivilschutzorganisation.
- 1627 Minderkosten an die Regionale Führungsorganisation.

2 Bildung

	Jahresrechnung 2017		Budget 2017		Jahresrechnung 2016	
	Aufwand	Ertrag	Aufwand	Ertrag	Aufwand	Ertrag
	4'923'429.07	2'480'863.40	4'830'770.00	2'369'320.00	4'560'350.26	2'043'360.45
Nettoergebnis		2'442'565.67		2'461'450.00		2'516'989.81

- 2110 Mehrkosten Lastenverteilung Lohnbeiträge.
- 2120 Mehrkosten für Schülertransporte. Mehrkosten Lastenverteilung Lohnbeiträge und Mehreinnahmen Gehaltskostenbeiträge des Kantons. Mindereinnahmen an Schulgelder von anderen Gemeinden.
- 2130 Mehrkosten Lastenverteilung Lohnbeiträge.
- 2140 Mehrkosten an die Musikschulen.
- 2170 Mehrkosten für Betriebs- und Verbrauchsmaterial und den Gebäudeunterhalt.
- 2176 Mehrkosten für Energie und Fernwärme und Mehrkosten für Unterhalt der Hochbauten.
- 2180 Mehr Personalaufwand, da die Tagesschule durch mehr Schüler besucht wurde. Mehreinnahmen an Elternbeiträge.

3 Kultur, Sport und Freizeit

	Jahresrechnung 2017		Budget 2017		Jahresrechnung 2016	
	Aufwand	Ertrag	Aufwand	Ertrag	Aufwand	Ertrag
	49'495.52	-	57'230.00	-	48'428.15	-
Nettoergebnis		49'495.52		57'230.00		48'428.15

- 3210 Keine nennenswerten Abweichungen.
- 3220 Gleichbleibende Kosten.
- 3290 Minderkosten für übrige Kulturveranstaltungen.
- 3420 Minderkosten beim Unterhalt der öffentlichen Spielplätze.

4 Gesundheit

	Jahresrechnung 2017		Budget 2017		Jahresrechnung 2016	
	Aufwand	Ertrag	Aufwand	Ertrag	Aufwand	Ertrag
	16'560.35	-	16'250.00	-	16'864.20	-
Nettoergebnis		16'560.35		16'250.00		16'864.20

- 4210 Gleichbleibende Kosten.
- 4331 Minderkosten bei den schulärztlichen Kosten.
- 4331 Minderkosten bei der Schulzahnpflege.
- 4900 Mehrkosten wegen Abschreibungen Planungskosten für das Medicenter.

5 Soziale Wohlfahrt

	Jahresrechnung 2017		Budget 2017		Jahresrechnung 2016	
	Aufwand	Ertrag	Aufwand	Ertrag	Aufwand	Ertrag
		8'052'010.55	5'907'850.95	7'590'560.00	5'393'930.00	8'047'972.80
Nettoergebnis		2'144'159.60		2'196'630.00		2'148'487.21

- 5310 Minderausgaben für die AHV-Zweigstelle Wattenwil und Mehreinnahmen der Vertragsgemeinden.
- 5320 Minderkosten Lastenausgleich für die Ergänzungsleistungen.
- 5350 Gleichbleibende Kosten.
- 5410 Minderkosten Lastenausgleich Familienzulagen für Nichterwerbstätige.
- 5430 Mehrkosten bei den Alimentenbevorschussungen und auch Mehreinnahmen bei den Rückerstattungen.
- 5440 Minderkosten für die Jugendarbeit.
- 5451 Minderkosten an Kinderkrippen.
- 5452 Mehrkosten an die Tageselternorganisation.
- 5710 Gleichbleibende Kosten.
- 5720 Mehrkosten für wirtschaftliche Hilfe. Auf der anderen Seite auch Mehreinnahmen aus Rückerstattungen.
- 5796 Mehrkosten Löhne wegen Stellenaufstockungen im Sozialdienst Region Wattenwil und krankheitsbedingten Ausfällen. Mehreinnahmen des Kantons an die Kosten des Sozialdienstes Region Wattenwil.
- 5799 Mehrkosten Lastenausgleich Sozialhilfe.

6 Verkehr

	Jahresrechnung 2017		Budget 2017		Jahresrechnung 2016	
	Aufwand	Ertrag	Aufwand	Ertrag	Aufwand	Ertrag
		921'472.42	175'072.85	894'140.00	188'350.00	901'152.66
Nettoergebnis		746'399.57		705'790.00		733'372.16

- 6150 Mehrkosten bei den Löhnen wegen Reorganisation der Werkgruppe. Mehrkosten für den Unterhalt der Strassenbeleuchtung. Mehrkosten für den Unterhalt der Maschinen und Geräte.
- 6290 Mehreinnahmen aus Verkäufen von Gemeindetageskarten SBB.
- 6291 Geringe Mehrkosten für die Lastenverteilung öffentlicher Verkehr.

7 Umweltschutz und Raumordnung

	Jahresrechnung 2017		Budget 2017		Jahresrechnung 2016	
	Aufwand	Ertrag	Aufwand	Ertrag	Aufwand	Ertrag
		2'028'080.58	2'044'706.82	1'755'480.00	1'561'610.00	1'661'744.31
Nettoergebnis		16'626.24		193'870.00		144'370.56

- 7101 Mehrkosten Unterhalt Wasserleitungen. Minderkosten für verrechnete Dienstleistungen. Mehrertrag an Wasserverbrauchsgebühren.
- 7201 Minderkosten für Kanalunterhalt wegen Leitungsbrüchen. Mehreinnahmen an Benützungsgebühren.
- 7301 Mehrkosten für Abfuhr und Deponiegebühren für den Hauskehricht. Mindereinnahmen an Kehrichtgebühren.
- 7410 Mehrkosten an die Betriebskosten an den Wasserbauverband obere Gürbe.
- 7450 Kosten für Notfallplanung.
- 7500 Minderkosten für Abschreibungen von Planungskosten.
- 7610 Minderkosten und Mindereinnahmen für die Oelfeuerungskontrollen.
- 7710 Minderkosten für den Friedhof.
- 7792 Gleichbleibende Kosten.
- 7900 Minderkosten für Abschreibungen von Planungskosten.

8 Volkswirtschaft

	Jahresrechnung 2017		Budget 2017		Jahresrechnung 2016	
	Aufwand	Ertrag	Aufwand	Ertrag	Aufwand	Ertrag
	4'636.25	119'925.00	5'680.00	140'000.00	7'225.95	115'906.00
Nettoergebnis	115'288.75		134'320.00		108'680.05	

8110 Minderkosten bei den Löhnen für die Ackerbaustelle.

8710 Mehreinnahmen bei der Konzessionsentschädigung der BKW Energie AG.

9 Finanzen und Steuern

	Jahresrechnung 2017		Budget 2017		Jahresrechnung 2016	
	Aufwand	Ertrag	Aufwand	Ertrag	Aufwand	Ertrag
	2'020'723.90	8'433'169.80	813'890.00	7'453'730.00	912'463.53	7'502'892.49
Nettoergebnis	6'412'445.90		6'639'840.00		6'590'428.96	

9100 Mehr Steuereinnahmen bei den natürlichen Personen und auch den juristischen Personen.

9101 Mehreinnahmen bei den Grundstücksgewinnsteuern und den Sonderveranlagungen.

9102 Mehreinnahmen bei den Liegenschaftssteuern.

9103 Gleichbleibende Einnahmen der Hundetaxen.

9300 Mehreinnahmen aus dem Finanzausgleich.

9500 Mehreinnahmen an Erbschafts- und Schenkungssteuern.

9610 Minderkosten bei Zinsen für langfristige Schulden.

9630 Mehrkosten für den baulichen Unterhalt der Liegenschaften Finanzvermögen.
Durch die neuen Wohnungen im Werkhof, ergab es mehr Mietzinseinnahmen.

4.2 Investitionsrechnung

Bezeichnung	Rechnung 2017		Budget 2017		Rechnung 2016	
	Ausgaben	Einnahmen	Ausgaben	Einnahmen	Ausgaben	Einnahmen
0 Allgemeine Verwaltung Nettoaufwand			50'000.00	50'000.00	6'339.40	6'339.40
1 Öffentliche Ordnung und Sicherheit, Verte Nettoaufwand	354'560.35	354'560.35	380'000.00	380'000.00	185'721.35	185'721.35
2 Bildung Nettoaufwand	27'884.30	27'884.30	80'000.00	80'000.00	49'699.60	49'699.60
3 Kultur, Sport und Freizeit Nettoertrag	3'000.00	3'000.00	3'000.00	3'000.00	3'000.00	3'000.00
4 Gesundheit Nettoaufwand					10'800.00	10'800.00
6 Verkehr und Nachrichtenübermittlung Nettoaufwand	173'607.05	173'607.05	125'000.00	125'000.00	1'551'218.85	1'551'218.85
7 Umweltschutz und Raumordnung Nettoaufwand	656'669.30	656'669.30	1'414'000.00	1'414'000.00	516'844.80	75'800.00 441'044.80
8 Volkswirtschaft Nettoaufwand						
9 Finanzen Nettoertrag	3'000.00 1'209'721.00	1'212'721.00	3'000.00 2'046'000.00	2'049'000.00	78'800.00 2'241'824.00	2'320'624.00
Total	1'215'721.00	1'215'721.00	2'052'000.00	2'052'000.00	2'399'424.00	2'399'424.00

5 Sachgruppen

5.1 Erfolgsrechnung

Bezeichnung	Rechnung 2017		Budget 2017		Rechnung 2016	
	Aufwand	Ertrag	Aufwand	Ertrag	Aufwand	Ertrag
3 Aufwand	19'490'287.31		18'513'420.00		18'679'994.61	
30 Personalaufwand	3'650'889.55		3'464'280.00		3'502'945.10	
31 Sach- und übriger Betriebsaufwand	2'059'208.22		2'139'770.00		1'969'335.64	
33 Abschreibungen Verwaltungsvermögen	871'250.14		909'550.00		810'832.49	
34 Finanzaufwand	253'308.50		239'340.00		279'530.33	
35 Einlagen in Fonds und Spezialfinanzierungen	775'734.90		415'590.00		487'149.00	
36 Transferaufwand	11'363'008.45		10'909'270.00		11'125'641.15	
38 Ausserordentlicher Aufwand					35'287.75	
39 Interne Verrechnungen	516'887.55		435'620.00		469'273.15	
4 Ertrag		20'785'879.96		18'491'060.00		18'750'583.51
40 Fiskalertrag		6'714'245.70		5'779'500.00		5'925'877.94
41 Regalien und Konzessionen		1'199'250.00		140'000.00		1'159'060.00
42 Entgelte		3'861'219.51		3'424'220.00		3'951'243.84
43 Verschiedene Erträge		185'125.75				3'044.40
44 Finanzertrag		282'599.25		270'700.00		258'461.53
45 Entnahmen aus Fonds und Spezialfinanzierungen		78'080.87		111'530.00		105'889.45
46 Transferertrag		9'027'796.33		8'329'490.00		7'920'887.20
49 Interne Verrechnungen		516'887.55		435'620.00		469'273.15
9 Abschlusskonten	1'314'036.30	18'443.65	36'730.00	59'090.00	79'275.65	8'686.75
90 Abschluss Erfolgsrechnung	1'314'036.30	18'443.65	36'730.00	59'090.00	79'275.65	8'686.75
Total	20'804'323.61	20'804'323.61	18'550'150.00	18'550'150.00	18'759'270.26	18'759'270.26

5.2 Investitionsrechnung

Bezeichnung	Rechnung 2017		Budget 2017		Rechnung 2016	
	Ausgaben	Einnahmen	Ausgaben	Einnahmen	Ausgaben	Einnahmen
5 Investitionsausgaben	1'215'721.00		2'052'000.00		2'399'424.00	
50 Sachanlagen	932'023.15		1'595'000.00		1'998'938.65	
52 Immaterielle Anlagen	60'283.85		185'000.00		143'495.15	
56 Investitionsbeiträge	220'414.00		269'000.00		178'190.20	
59 Übertrag an Bilanz	3'000.00		3'000.00		78'800.00	
6 Investitionseinnahmen		1'215'721.00		2'052'000.00		2'399'424.00
63 Investitionsbeiträge						75'800.00
64 Rückzahlung von Darlehen		3'000.00		3'000.00		3'000.00
69 Übertrag an Bilanz		1'212'721.00		2'049'000.00		2'320'624.00
Total	1'215'721.00	1'215'721.00	2'052'000.00	2'052'000.00	2'399'424.00	2'399'424.00

6 Geldflussrechnung

Geldflussrechnung

Wattenwil

Bezeichnung	CHF	CHF
	2017	2016
Geldfluss aus betrieblicher Tätigkeit		
Ertragsüberschuss / (-) Aufwandüberschuss	1'183'974.65	0.00
Abschreibungen Verwaltungsvermögen	794'181.92	739'111.19
Abschreibungen Investitionsbeiträge	0.00	0.00
Einlagen in das Eigenkapital	0.00	35'287.75
(-) Entnahmen aus dem Eigenkapital	0.00	0.00
Verluste aus Verkauf Finanzanlagen FV und Übertragung Finanzanlagen FV ins VW / (-) Gewinne aus Verkauf Finanzanlagen FV	0.00	0.00
Verluste aus Verkauf Sachanlagen FV und Übertragung Sachanlagen FV ins VW / (-) Gewinne aus Verkauf Sachanlagen FV	0.00	0.00
Wertberichtigungen Anlagen FV / (-) Wertberichtigungen Anlagen FV	0.00	0.00
Wertberichtigungen Darlehen/Beteiligungen VW	0.00	0.00
(-) Aufwertung VW	0.00	0.00
(-) Zunahme/Abnahme Forderungen	-848'438.08	40'748.66
(-) Zunahme/Abnahme Vorräte	-671.79	758.90
(-) Zunahme/Abnahme aktive Rechnungsabgrenzungen	-1'821.10	800.00
(-) Abnahme/Zunahme Laufende Verbindlichkeiten	-44'086.65	-68'468.65
(-) Abnahme/Zunahme kurzfr. Rückstellungen	0.00	0.00
(-) Abnahme/Zunahme passive Rechnungsabgrenzungen	-54'859.95	34'778.90
(-) Abnahme/Zunahme langfr. Rückstellungen	0.00	0.00
Zunahme/(-) Abnahme übrige Spezialfinanzierungen	8'685.10	-39'833.60
Geldfluss aus betrieblicher Tätigkeit Einwohnergemeinde (allg. Haushalt)	1'036'964.10	743'183.15
Geldfluss Wasserversorgung		
Ertragsüberschuss / (-) Aufwandüberschuss	78'981.25	99'062.40
Abschreibungen Verwaltungsvermögen	69'315.03	66'062.33
Abschreibungen Investitionsbeiträge	0.00	0.00
(-) Aufwertung VW	0.00	0.00
Abnahme/(-) Zunahme Forderungen	0.00	0.00
Abnahme/(-) Zunahme aktive Rechnungsabgrenzungen	0.00	0.00
Abnahme/(-) Zunahme Vorräte	0.00	0.00
(-) Abnahme/Zunahme Laufende Verbindlichkeiten	0.00	0.00
(-) Abnahme/Zunahme passive Rechnungsabgrenzungen	0.00	0.00
Zunahme/(-) Abnahme Vorfinanzierung Werterhalt	117'743.12	4'223.12
(-) Abnahme/Zunahme übrige Vorfinanzierungen	0.00	0.00
Geldfluss aus betrieblicher Tätigkeit Wasserversorgung	266'039.40	169'347.85

Geldfluss Abwasserentsorgung		
Ertragsüberschuss / (-) Aufwandüberschuss	51'080.40	142'438.25
Abschreibungen Verwaltungsvermögen	7'753.19	5'658.97
Abschreibungen Investitionsbeiträge	3'379.25	0.00
(-) Aufwertung VV	0.00	0.00
Abnahme/(-) Zunahme Forderungen	0.00	0.00
Abnahme/(-) Zunahme aktive Rechnungsabgrenzungen	0.00	0.00
Abnahme/(-) Zunahme Vorräte	0.00	0.00
(-) Abnahme/Zunahme Laufende Verbindlichkeiten	0.00	0.00
(-) Abnahme/Zunahme passive Rechnungsabgrenzungen	0.00	0.00
Zunahme/(-) Abnahme Vorfinanzierung Werterhalt	571'225.81	254'645.03
(-) Abnahme/Zunahme übrige Vorfinanzierungen	0.00	0.00
Geldfluss aus betrieblicher Tätigkeit Abwasserentsorgung	633'438.65	402'742.25
Geldfluss Abfall		
(-) Aufwandüberschuss / Ertragsüberschuss	-18'443.65	-8'686.75
Abschreibungen Verwaltungsvermögen	0.00	0.00
Abschreibungen Investitionsbeiträge	0.00	0.00
(-) Aufwertung VV	0.00	0.00
Abnahme/(-) Zunahme Forderungen	0.00	0.00
Abnahme/(-) Zunahme aktive Rechnungsabgrenzungen	0.00	0.00
Abnahme/(-) Zunahme Vorräte	0.00	0.00
(-) Abnahme/Zunahme Laufende Verbindlichkeiten	0.00	0.00
(-) Abnahme/Zunahme passive Rechnungsabgrenzungen	0.00	0.00
(-) Abnahme/Zunahme Vorfinanzierungen	0.00	0.00
Geldfluss aus betrieblicher Tätigkeit Abfall	-18'443.65	-8'686.75
Geldfluss aus betrieblicher Tätigkeit Gemeindebetriebe	881'034.40	563'403.35
Total Geldfluss aus betrieblicher Tätigkeit	1'917'998.50	1'306'586.50
Geldfluss aus Investitionstätigkeit		
Zahlungen für Nettoinv. Sachanlagen + Immat. Anlagen+ Investitionsbeiträge VV	-585'922.60	-1'996'128.50
(-) Auszahlungen für Darlehen/Beteiligungen VV	0.00	0.00
Einzahlung für Darlehen/Beteiligungen VV	3'000.00	3'000.00
(-) Kauf Sachanlagen FV	0.00	0.00
Verkauf Sachanlagen FV	0.00	0.00
(-) Investitionen Sachanlagen FV	0.00	-57'761.95
(-) Kauf kurzfristige Finanzanlagen FV	0.00	0.00
Verkauf kurzfristige Finanzanlagen FV	0.00	0.00
(-) Kauf langfristige Finanzanlagen FV	0.00	0.00
Verkauf langfristige Finanzanlagen FV	0.00	0.00
Geldfluss aus Investitionstätigkeit Einwohnergemeinde (allg. Haushalt)	-582'922.60	-2'050'890.45

Geldfluss Wasserversorgung		
Zahlungen für Nettoinvestitionen VV Wasserversorgung	-159'808.35	-66'666.65
Geldfluss aus Investitionstätigkeit Wasserversorgung	-159'808.35	-66'666.65
Geldfluss Abwasserentsorgung		
Zahlungen für Nettoinvestitionen VV Abwasserentsorgung	-329'566.90	-216'052.00
Geldfluss aus Investitionstätigkeit Abwasserentsorgung	-329'566.90	-216'052.00
Geldfluss aus Investitionstätigkeit Gemeindebetriebe	-489'375.25	-282'718.65
Total Geldfluss aus Investitionstätigkeit	-1'072'297.85	-2'333'609.10
Geldfluss aus Finanzierungstätigkeit		
Zunahme/ (-) Abnahme Kontokorrente mit Dritten	0.00	0.00
Aufnahme kurzfristige Finanzverbindlichkeiten	4'500'000.00	0.00
(-) Rückzahlung kurzfristige Finanzverbindlichkeiten	-3'000'000.00	0.00
Aufnahme langfristige Finanzverbindlichkeiten	0.00	4'000'000.00
(-) Rückzahlung langfristige Finanzverbindlichkeiten	-1'500'000.00	-2'500'000.00
Zunahme/(-) Abnahme Stiftungen, Legate, Zuwendungen im FK sowie Fonds im FK	22'764.91	6'432.75
Geldfluss aus Finanzierungstätigkeit Einwohnergemeinde (allg. Haushalt)	22'764.91	1'506'432.75
Total Geldfluss (alle)	868'465.56	479'410.15
Bestand Flüssige Mittel und kurzfristige Geldanlagen 1.1.	3'065'455.97	2'586'045.82
Bestand Flüssige Mittel und kurzfristige Geldanlagen 31.12.	3'933'921.53	3'065'455.97
<i>Kontrollrechnung: Differenz</i>	0.00	0.00

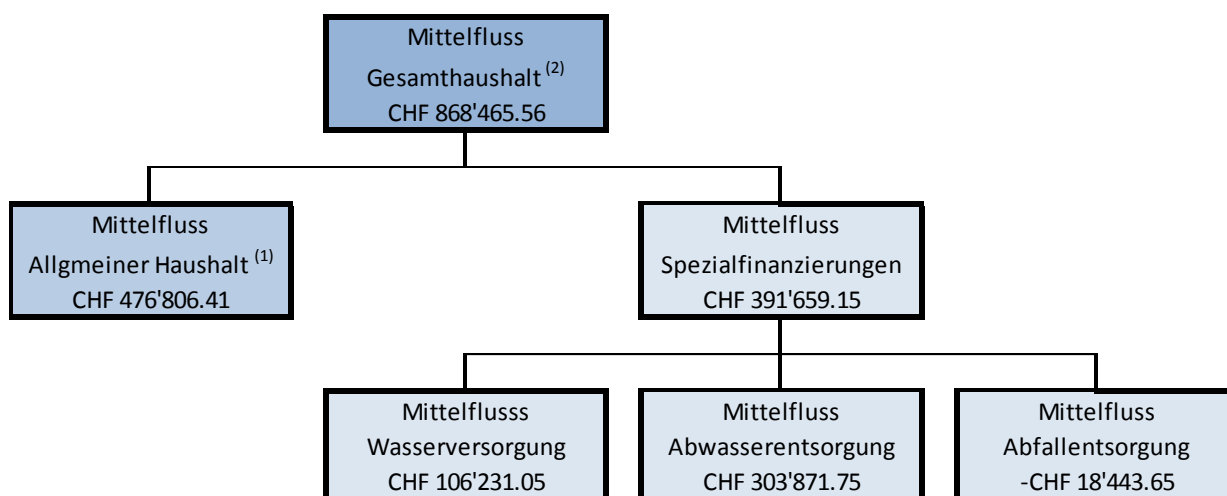

⁽²⁾ Geldfluss betrieb. Tätigkeit EG (allg.Haushalt) ./Geldfluss aus Invest. EG (allg.Haushalt) + Geldfluss Finanzierungstätigkeit EG (allg.Haushalt)

⁽¹⁾ Mittelzufluss Spezialfinanzierungen + Mittelzufluss Allgemeiner Haushalt

7 Finanzkennzahlen

7.1 Gesamthaushalt

	2017	2016	
Nettoverschuldungsquotient (NVQ) (Nettoschulden / Direkte Steuern NP und JP und FA)	0.8%	26.8%	Nettoschulden in % des Fiskalertrages (inkl. Finanzausgleich). Diese Kennzahl gibt an, welcher Anteil der Fiskalerträge, bzw. wieviel Jahrestanchen erforderlich sind, um die Nettoschulden abzutragen. Richtwert: < 100% gut.
Selbstfinanzierungsgrad (SFG) (Selbstfinanzierung / Nettoinvestitionen)	127.9%	57.9%	Selbstfinanzierung in % der Nettoinvestitionen. Der Selbstfinanzierungsgrad gibt Antwort auf die Frage, wie weit die Investitionen aus selbst erarbeiteten Mitteln bezahlt werden können. Richtwert: > 100% ideal.
Zinsbelastungsanteil (ZBA) (Nettozinsaufwand / Laufender Ertrag)	0.4%	0.8%	Nettozinsen in % des Laufenden Ertrages. Der Zinsbelastungsanteil sagt aus, wie stark der Laufende Ertrag durch den Zinsendienst belastet wird. Je tiefer der Wert, desto grösser der Handlungspielraum. Richtwert: 0-4% gut.
Bruttoverschuldungsanteil (BVA) (Bruttoschulden / Laufender Ertrag)	46.8%	59.7%	Bruttoschuld in % des Laufenden Ertrages. Die Bruttoverschuldung informiert über das Mass der Verschuldung einer Gemeinde. Richtwert: < 50% = sehr gut.
Investitionsanteil (INA) (Bruttoinvestitionen / Gesamtausgaben)	11.8%	12.1%	Bruttoinvestitionen in % der Gesamtausgaben. Der Investitionsanteil informiert über das Mass der Investitionstätigkeit einer Gemeinde. Aussage: < 10% = schwache Investitionstätigkeit.
Kapitaldienstanteil (KDA) (Kapitaldienst / Laufender Ertrag)	4.7%	5.2%	Kapitaldienst in % des Laufenden Ertrages. Der Kapitaldienst informiert darüber, wie stark der Laufende Ertrag durch Zinsendienst und Abschreibungen belastet wird. Richtwert: < 5 % = geringe Belastung.
Nettoschuld in CHF pro Einwohner (N/EW) (Nettoschuld / ständige Wohnbevölkerung)	CHF 19.38	CHF 598.17	Die Nettoschuld pro Einwohner wird als Gradmesser für die Verschuldung verwendet. Ein negativer Wert entspricht einem Nettovermögen pro Einwohner.
Selbstfinanzierungsanteil (SFA) (Selbstfinanzierung / Laufender Ertrag)	14.1%	7.1%	Selbstfinanzierung in % des Laufenden Ertrages. Der Selbstfinanzierungsanteil gibt Auskunft über die finanzielle Leistungsfähigkeit unserer Gemeinde. Je höher der Wert, desto grösser der Spielraum für Schuldenabbau oder die Finanzierung von Investitionen und deren Folgekosten. Richtwert: 10 - 20% = mittel
Nettozinsbelastungsanteil (NZB) (Finanzaufwand netto / Steuerertrag)	0.0%	0.8%	Finanzaufwand netto in % des Steuerertrages. Richtwert: 0 - 4% = sehr tiefe Belastung.
Massgebliches Eigenkapital pro Einwohner (MEK/EW)	CHF 1'163.00	CHF 752.00	Vergleichsgrösse

7.2 Allgemeiner Haushalt

	2017	2016	
Selbstfinanzierungsgrad (SFG) (Selbstfinanzierung / Nettoinvestitionen)	101.0%	39.5%	Selbstfinanzierung in % der Nettoinvestitionen. Der Selbstfinanzierungsgrad gibt Antwort auf die Frage, wie weit die Investitionen aus selbst erarbeiteten Mitteln bezahlt werden können. Richtwert: > 100% ideal.
Bilanzüberschussquotient (BÜQ)	40.0%	26.9%	Bilanzüberschuss in % des Fiskalertrages (inkl. Finanzausgleich). Nach Gemeindegrösse abgestufte Mindestausstattung des Eigenkapitals (Bilanzüberschuss) zur Abdeckung von Aufwandüberschüssen, zum Schutz vor Bilanzfehlbetrag sowie zur Verstärkung der Risikofreiheit. Richtwert: > 30% Gemeinden von 2'000 bis 10'000 Einwohner.

7.3 Spezialfinanzierung Wasserversorgung

	2017	2016	
Selbstfinanzierungsgrad (SFG) (Selbstfinanzierung / Nettoinvestitionen)	399.1%	254.0%	Selbstfinanzierung in % der Nettoinvestitionen. Der Selbstfinanzierungsgrad gibt Antwort auf die Frage, wie weit die Investitionen aus selbst erarbeiteten Mitteln bezahlt werden können. Richtwert: > 100% ideal.
Kostendeckungsgrad (KDG) (Ertrag ohne Rg.ergebnis / Aufwand ohne Rg.ergebnis)	113.1%	114.5%	Aufwand in % des Ertrages. Der Kostendeckungsgrad gibt Antwort auf die Frage, wie weit der Aufwand aus selbst erarbeiteten Mitteln bezahlt werden können. Richtwert: < 100% ideal
Werterhaltungsquote (WEQ) (Bestand Werterhalt / Wiederbeschaffungswert)	5.5%	3.7%	Bestand Werterhalt in % des Wiederbeschaffungswertes.

7.4 Spezialfinanzierung Abwasserentsorgung

	2017	2016	
Selbstfinanzierungsgrad (SFG) (Selbstfinanzierung / Nettoinvestitionen)	293.2%	186.4%	Selbstfinanzierung in % der Nettoinvestitionen. Der Selbstfinanzierungsgrad gibt Antwort auf die Frage, wie weit die Investitionen aus selbst erarbeiteten Mitteln bezahlt werden können. Richtwert: > 100% ideal.
Kostendeckungsgrad (KDG) (Ertrag ohne Rg.ergebnis / Aufwand ohne Rg.ergebnis)	106.1%	102.6%	Aufwand in % des Ertrages. Der Kostendeckungsgrad gibt Antwort auf die Frage, wie weit der Aufwand aus selbst erarbeiteten Mitteln bezahlt werden können. Richtwert: < 100% ideal
Werterhaltungsquote (WEQ) (Bestand Werterhalt / Wiederbeschaffungswert)	13.2%	11.3%	Bestand Werterhalt in % des Wiederbeschaffungswertes.

7.5 Spezialfinanzierung Abfall

	2017	2016	
Selbstfinanzierungsgrad (SFG) (Selbstfinanzierung / Nettoinvestitionen)			Selbstfinanzierung in % der Nettoinvestitionen. Der Selbstfinanzierungsgrad gibt Antwort auf die Frage, wie weit die Investitionen aus selbst erarbeiteten Mitteln bezahlt werden können. Richtwert: > 100% ideal.
Kostendeckungsgrad (KDG) (Ertrag ohne Rg.ergebnis / Aufwand ohne Rg.ergebnis)	93.5%	96.8%	Aufwand in % des Ertrages. Der Kostendeckungsgrad gibt Antwort auf die Frage, wie weit der Aufwand aus selbst erarbeiteten Mitteln bezahlt werden können. Richtwert: < 100% ideal

8 Antrag der Exekutive

GENEHMIGUNG:

Gemäss Art. 71 GV (170.111) verabschiedet der Gemeinderat die Jahresrechnung 2017 der Einwohnergemeinde Wattenwil:

ERFOLGSRECHNUNG	Aufwand Gesamthaushalt	CHF	18'973'399.76
	Ertrag Gesamthaushalt	CHF	20'268'992.41
	Ertragsüberschuss	CHF	1'295'592.65

davon

	Aufwand Allgemeiner Haushalt	CHF	17'249'746.94
	Ertrag Allgemeiner Haushalt	CHF	18'433'721.59
	Ertragsüberschuss	CHF	1'183'974.65

	Aufwand Wasserversorgung	CHF	604'701.53
	Ertrag Wasserversorgung	CHF	683'682.78
	Ertragsüberschuss	CHF	78'981.25

	Aufwand Abwasserentsorgung	CHF	835'165.34
	Ertrag Abwasserentsorgung	CHF	886'245.74
	Ertragsüberschuss	CHF	51'080.40

	Aufwand Abfall	CHF	283'785.95
	Ertrag Abfall	CHF	265'342.23
	Aufwandüberschuss	CHF	-18'443.72

INVESTITIONSRECHNUNG

	Ausgaben	CHF	1'212'721.00
	Einnahmen	CHF	3'000.00
	Nettoinvestitionen	CHF	1'209'721.00

NACHKREDITE gemäss separater Tabelle (Ziffer 1.5.1) zu beschliessen durch Gemeindeversammlung CHF 0.00

Das Eigenkapital beträgt per 31.12.2017 CHF 2'899'576.81

Antrag

Der Gemeindeversammlung wird beantragt, die Jahresrechnung 2017 zu genehmigen.

Wattenwil, 7. Mai 2018

Der Gemeindepräsident:

Signiert
Peter Hänni

Der Finanzverwalter:

Signiert
Markus Jutzeler

Der Gemeindeschreiber:

Signiert
Martin Frey

9 Bestätigungsbericht

reoplan treuhand ag.

Bericht des Rechnungsprüfungsorgans zur Jahresrechnung 2017

An die Gemeindeversammlung der

Einwohnergemeinde Wattenwil

Als Rechnungsprüfungsorgan haben wir die Jahresrechnung der Einwohnergemeinde Wattenwil, bestehend aus Berichterstattung, Bilanz, Erfolgsrechnung, Investitionsrechnung, Geldflussrechnung und Anhang für das am 31. Dezember 2017 abgeschlossene Rechnungsjahr geprüft. Die Prüfungsarbeiten wurden am 27. April 2018 beendet.

Verantwortung des Gemeinderates

Der Gemeinderat ist für die Aufstellung der Jahresrechnung in Übereinstimmung mit den kantonalen und kommunalen gesetzlichen Vorschriften verantwortlich. Diese Verantwortung beinhaltet die Ausgestaltung, Implementierung und Aufrechterhaltung eines internen Kontrollsystems mit Bezug auf die Aufstellung der Jahresrechnung, die frei von wesentlichen falschen Angaben als Folge von Verstössen oder Irrtümern ist. Darüber hinaus ist der Gemeinderat für die Anwendung sachgemässer Rechnungslegungsmethoden sowie die Vornahme angemessener Schätzungen verantwortlich.

Verantwortung des Rechnungsprüfungsorgans

Unsere Verantwortung ist es, aufgrund unserer Prüfung ein Prüfungsurteil über die Jahresrechnung abzugeben. Wir haben unsere Prüfung in Übereinstimmung mit den gesetzlichen Vorschriften und der Arbeitshilfe für Rechnungsprüfungsorgane (AH RPO, Ausgabe 2016) vorgenommen. Die Prüfung haben wir so zu planen und durchzuführen, dass wir hinreichende Sicherheit gewinnen, ob die Jahresrechnung frei von wesentlichen falschen Angaben ist.

Eine Prüfung beinhaltet die Durchführung von Prüfungshandlungen zur Erlangung von Prüfungsnachweisen für die in der Jahresrechnung enthaltenen Wertansätze und sonstigen Angaben. Die Auswahl der Prüfungshandlungen liegt im pflichtgemässen Ermessen des Prüfers. Dies schliesst eine Beurteilung der Risiken wesentlicher falscher Angaben in der Jahresrechnung als Folge von Verstössen oder Irrtümern ein. Bei der Beurteilung dieser Risiken berücksichtigt der Prüfer das interne Kontrollsystem, soweit es für die Aufstellung der Jahresrechnung von Bedeutung ist, um die den Umständen entsprechenden Prüfungshandlungen festzulegen, nicht aber um ein Prüfungsurteil über die Wirksamkeit des internen Kontrollsystems abzugeben. Die Prüfung umfasst zudem die Beurteilung der Angemessenheit der angewandten Rechnungslegungsmethoden, der Plausibilität der vorgenommenen Schätzungen sowie eine Würdigung der Gesamtdarstellung der Jahresrechnung. Wir sind der Auffassung, dass die von uns erlangten Prüfungsnachweise eine ausreichende und angemessene Grundlage für unser Prüfungsurteil bilden.

Prüfungsurteil

Nach unserer Beurteilung entspricht die Jahresrechnung für das am 31. Dezember 2017 abgeschlossene Rechnungsjahr den kantonalen und kommunalen gesetzlichen Vorschriften.

Berichterstattung aufgrund weiterer gesetzlicher Vorschriften

Wir bestätigen, dass wir die Anforderungen an die Befähigung gemäss Art. 123 GV erfüllen und keine mit unserer Unabhängigkeit nicht vereinbare Sachverhalte vorliegen.

Wir beantragen, die Jahresrechnung per 31. Dezember 2017 mit Aktiven und Passiven von CHF 22'057'466.75 und einem Ertragsüberschuss von CHF 1'183'974.65 zu genehmigen.

Bern, 3. Mai 2018

reoplan treuhand ag.



Sandro Badertscher

Zugelassener Revisionsexperte
Leitender Revisor



Natalie Bühler

10 Genehmigung der Jahresrechnung

Das beschlussfassende Organ der Gemeinde Wattenwil hat die Jahresrechnung am 6. Juni 2018 gemäss dem vorstehenden Antrag des Gemeinderates vom 18. April 2018 und 7. Mai 2018 genehmigt.

Wattenwil, 7. Juni 2018

GEMEINDERAT WATTENWIL

Der Präsident:

Peter Hänni

Der Gemeindeschreiber:

Martin Frey

11 Anhang

11.1 Regelwerk

11.1.1 Angewendetes Regelwerk

Der Rechnungsabschluss der Gemeinde Wattenwil ist in Übereinstimmung mit den geltenden gesetzlichen Grundlagen erstellt worden.

Gemeindegesezt (GG, BSG 170.11)

Gemeindevorordnung (GV, BSG 170.111)

Direktionsvorordnung über den Finanzhaushalt der Gemeinden (FHDV, BSG 170.511)

Diese orientieren sich gemäss Art. 70 Absatz 1 GG am Harmonisierten Rechnungsmodell (HRM2) für die Kantone und Gemeinden laut Handbuch der Konferenz der Kantonalen Finanzdirektoren. Die kantonalen Bestimmungen weichen in einzelnen Bereichen von den Empfehlungen des HRM2 ab. Das Amt für Gemeinden und Raumordnung stellt eine Auflistung dieser Ausnahmen zur Verfügung unter www.be.ch/gemeinde > Rubrik Gemeindefinanzen > HRM2 > Praxishilfen.

11.1.2 Bewertung Finanzvermögen

Vermögenswerte im Finanzvermögen werden bilanziert, wenn sie einen künftigen Nutzen erbringen und ihr Wert verlässlich ermittelt werden kann. Sie werden bei erstmaliger Bilanzierung zu den Anschaffungs- bzw. Herstellungskosten bilanziert. Entstehen der Gemeinde keine Kosten, wird zum Verkehrswert zum Zeitpunkt des Zugangs bilanziert. Folgebewertungen erfolgen zum Verkehrswert am Bilanzstichtag, wobei eine systematische Neubewertung bei Liegenschaften mit Ausnahme von Baurechten mindestens alle fünf Jahre oder bei Änderung des amtlichen Werts, bei allen anderen Vermögenswerten jährlich zu erfolgen. Die Bilanzwerte sind bei eingetretenen dauerhaften Wertverminderungen oder Verlusten sofort zu berichtigen. Im Rechnungsjahr 2016 wurde das Finanzvermögen aufgrund der Revisionsbemerkung aus dem Jahr 2015 um CHF 829'007.00 abgewertet.

11.1.3 Bewertung Verwaltungsvermögen

Vermögenswerte im Verwaltungsvermögen werden bilanziert, wenn sie einen künftigen mehrjährigen öffentlichen Nutzen hervorbringen und ihr Wert verlässlich ermittelt werden kann. Sie werden zu Anschaffungs- bzw. Herstellungskosten nach der Nettomethode bilanziert und nach der definierenden Nutzungsdauer linear abgeschrieben. Entstehen der Gemeinde keine Kosten, wird zum Verkehrswert zum Zeitpunkt des Zugangs bilanziert. Die Bilanzwerte sind bei eingetretenen dauerhaften Wertverminderungen oder Verlusten sofort zu berichtigen. Die geltenden Anlagekategorien und Nutzungsdauern sind in Anhang 2 GV umschrieben.

11.1.4 Aktivierungsgrenzen

Allgemeiner Haushalt	CHF	20'000
Spezialfinanzierung Wasserversorgung	CHF	10'000
Spezialfinanzierung Abwasserentsorgung	CHF	10'000

11.1.5 Bestehendes Verwaltungsvermögen

Das bestehende Verwaltungsvermögen per 31.12.2014 wird linear über 12 Jahre abgeschrieben.

11.2 Grundlagen der Jahresrechnung

Als Grundlage für die Jahresrechnung 2017 dienten das Budget 2017 und die Vorjahresrechnung 2016.

	Budget	Jahresrechnung
Gemeinderat	19.10.2016	26.04.2017
Bestätigungsbericht Rechnungsprüfungsorgan		03.05.2017
Gemeindeversammlung	30.11.2016	08.06.2017

11.3 Eigenkapitalnachweis

Eigenkapital per 1.1.2017		Veränderungsnachweis				Eigenkapital per 1.1.2017						
	CHF	Erhöhung (+) durch		Reduktion (-) durch			CHF					
29	8'630'856	2'089'771		96'525		29	10'624'102					
290	Verpflichtungen (+) bzw. Vorschüsse (-) gegenüber Spezialfinanzierungen	2'905'221	9010	Einlagen in SF EK	1'393'348	9011	Entnahmen aus SF EK	19'044	290	Verpflichtungen (+) bzw. Vorschüsse (-) gegenüber Spezialfinanzierungen	3'025'525	
29000	Grabunterhaltsfonds	1'186'641	3510.01		0	4510.01		601	29000	Grabunterhaltsfonds	1'180'040	
29000	Regionale Bauverwaltung	0	3510.01		9'286	4510.01		0	29000	Regionale Bauverwaltung	9'286	
29001	SF Wasserversorgung	962'395	9010.00		79'981	9011.00		0	29001	SF Wasserversorgung	1'061'376	
29002	SF Abwasserentsorgung	1'721'462	9010.00		51'080	9011.00		0	29002	SF Abwasserentsorgung	1'772'562	
29003	SF Abfall	82'704	9010.00		0	9011.00		18'444	29003	SF Abfall	64'260	
292	Rücklagen der Globalbudgetbereiche		3892	Einlagen in Rücklagen Globalbudgetbereiche EK		4892	Entnahmen aus Rücklagen der Globalbudgetbereiche		292	Rücklagen der Globalbudgetbereiche		
293	Vorfinanzierungen	3'572'401	3893	Einlagen in Vorfinanzierungen des EK	766'449	4893	Entnahmen aus Vorfinanzierungen des EK	77'480	293	Vorfinanzierungen	4'261'369	
29300	Allgemeiner Haushalt		3893			4893			29300	Allgemeiner Haushalt		
29301	Wasserversorgung Werterhalt	250'642	3510	Einlage gem. Berechnungsblatt Wiederbeschaffungswerte	187'470	4510	Entnahme ordentliche Abschreibungen	69'727	29301	Wasserversorgung Werterhalt	368'385	
29302	Abwasserentsorgung Werterhalt	3'321'758	3510	dito	578'979	4510	dito	77'53	29302	Abwasserentsorgung Werterhalt	3'892'984	
294	Reserven	64'163			0			0		294	Reserven	64'163
29400	Zusätzliche Abschreibungen	64'163	3894	Einlage finanzpolitische Reserven			Entnahme finanzpolitische Reserven	0		29400	Zusätzliche Abschreibungen	64'163
296	Neubewertungsreserve Finanzvermögen	373'469	3896	Einlagen in Neubewertungsreserve	0	4896	Entnahmen aus der Neubewertungsreserve	0	296	Neubewertungsreserve Finanzvermögen	373'469	
29600	Neubewertungsreserve FV	373'469						0	29600	Neubewertungsreserve FV	373'469	
29601	Schwankungsreserve								29601	Schwankungsreserve		
299	Bilanzüberschuss/-Fehlbetrag	1'715'602	2990	Jahresergebnis Überschuss (+) Defizit (-)	1'183'975			0	299	Bilanzüberschuss/-Fehlbetrag	2'899'577	

11.4 Rückstellungspiegel

205 Kurzfristige Rückstellungen							
Konto	Bezeichnung	Buchwert 31.12.2016	Veränderung			Buchwert 31.12.2017	Kommentar
			Bildung	Verwendung	Auflösung		
20540	Kurzfristige Rückstellungen	-	-	-	-	-	

208 langfristige Rückstellungen							
Konto	Bezeichnung	Buchwert 31.12.2016	Veränderung			Buchwert 31.12.2017	Kommentar
			Bildung	Verwendung	Auflösung		
20890	Investitionsbeiträge		-	-		-	

Total kurzfristige Rückstellungen	-	-	-	-	-
Total langfristige Rückstellungen	-	-	-	-	-
Total Rückstellungen	-	-	-	-	-

11.5 Beteiligungsspiegel

Beteiligungen (im Sinne der öffentlichen Aufgabenerfüllung)										
Name, Sitz Rechtsform	Tätigkeitsgebiet	Nominalkapital (100%)	Eigenumsanteil	Stimmanteil - E. Exekutive - L. Legislative	Wesentliche Beteiligte	Buchwert per 31.12.	Anschaffungswert	Wesentliche Beteiligungen der Organisation	Rechnungslegungs- norm; Aussage zur Jahresrechnung	Spezifische Risiken
Gemeindeeigene Unternehmen (Anstalten) gem. Art. 64 Abs. 1 Bst. b GG										
Öffentlich-rechtliche Organisationen der interkommunalen Zusammenarbeit (Gemeindeverbände, Anstalten etc.)*										
Verband - Anzeiger Verwaltungskreis Thun	Herausgabe des amtlichen Anzeigers für die Gemeinden des Verwaltungskreises Thun. - Ist ein offizielles Publikationsorgan der Gemeinden				Verbandsgemeinden				Die Einnahmen bestehen zur Hauptsache aus der jährlichen Vergütung der Druckerei (Verlagsvertrag). Weitere Bestimmungen im Beitragsreglement vom 13.05.2003. OGR des Gemeindeverbandes Anzeiger Verwaltungskreis Thun; Art. 22/2 für die Verbandsschulden haftet das Verbandsvermögen. Soweit dieses nicht ausreicht, haften die Verbandsgemeinden solidarisch. Austretende Verbandsgemeinden haften während zweier Jahre nach ihrem Austritt für die zur Zeit ihres Austritts bestehenden Schulden. Art. 23/1 der Verband vergibt Beiträge insbesondere zu gemeinnützigen, wohltätigen, kulturellen und sportlichen Zwecken / zur Förderung von Anlässen im regionalen Interesse / zur Behebung von Schäden aus Naturereignissen Brandfällen und Katastrophen.	GR-Mitglied oder Abteilungsleiter der Verwaltung
Gemeindeverband ARA Gurbetal	Art. 2 1. Der Verband besorgt im Auftrag der Verbandsgemeinden die Abwasserreinigung. Er plant, baut, betreibt, unterhält und erneuert die zu diesem Zweck erforderlichen Anlagen.				Verbandsgemeinden				Art. 51 Der Verband erstellt alle 5 Jahre oder bei Neuaufnahmen von Verbandsmitgliedern oder Gemeinden und Privaten mit vertraglichen Abmachungen einen neuen Kostenverteiler für Projekt- und Betriebskosten. Die Delegiertenversammlung kann kürzere oder längere Intervalle beschliessen	GR-Mitglied
Wasserversorgung Gemeindeverband Blattenheid	Der Verband bezweckt, die Verbandsmitglieder mit Trink-, Brauch- und Löschwasser zu beliefern. Er betreibt die dazu notwendigen Anlagen für die Beschaffung, die Bewirtschaftung, die Aufbereitung, den Transport, die Speicherung und die Übergabe des Wassers an die Verbandsmitglieder. Die Wasserabgabe an die Wasserbezüger und der Hydrantenlöschschutz sind Sache der Verbandsmitglieder.				Vereinsmitglied				Artikel 47 Alle Kosten für die Erfüllung der Verbandsaufgaben gemäss diesem Reglement werden von den Verbandsgemeinden getragen. Kostenverteilung Artikel 48 Die gesamten festen und variablen Jahreskosten aus den Verbandsanlagen werden unter den Verbandsgemeinden im Verhältnis zu ihrem Wasserbezug mit einem verursachergerechten Preis abgegolten	GR-Mitglied

Name, Sitz Rechtsform	Tätigkeitsgebiet	Nominalkapital (100%)	Eigentumsanteil	Stimmanteil - E. Exekutive - L. Legislative	Wesentliche Beteiligte	Buchwert per 31.12.	Anschaffungswert	Wesentliche Beteiligungen der Organisation	Rechnungslegungs-norm; Aussage zur Jahresrechnung	Spezifische Risiken
Gemeindeeigene Unternehmen (Anstalten) gem. Art. 64 Abs. 1 Bst. b GG										
Juristische Personen des Privatrechts*										
Berner Heimatschutz	Art. 3 Der BHS will den Kanton als gewachsenen Lebensraum schützen, pflegen und unter Wahrung der Würde des Menschen sowie der Natur- und Kulturgüter weiterentwickeln.				Vereinsmitglied				Art. 12 b) Die Mitglieder haben einen durch die Hauptversammlung festzusetzenden jährlichen Mitgliederbeitrag zu entrichten. Wer seinen Jahresbeitrag trotz schriftlicher Mahnung nicht bezahlt, verliert die Mitgliedschaft. Art. 38 Für die Verpflichtungen des Berner Heimatschutzes haftet nur das Vereinsvermögen	keine bestimmte Vertretung
Berner Wanderwege Bern	Pflege und Förderung des Wanderns, Erschliessung und Schutz der Landschaft mit Wanderwegen, Massnahmen zum Schutz des Wanderns				Vereinsmitglied				Art. 23 Statuten. Für Verbindlichkeiten des Vereins haftet ausschliesslich das Vereinsvermögen. Jede Haftung der Mitglieder ist ausgeschlossen. Die Mitgliederbeiträge werden von der GV festgesetzt (Art. 13 lit.e). Statutenänderung durch GV (Art. 13 lit.h).	keine bestimmte Vertretung
Förderverein Region Ganttrich	Der Verein hat zum Ziel, die nachhaltige Entwicklung (Wirtschaft, Ökologie und Gesellschaft) der Region Ganttrich zu fördern. Er übernimmt zu diesem Zweck den Aufbau und den Betrieb des 'Regionalen Naturparks Ganttrich' im Sinne des Bundesgesetzes über den Natur- und Heimatschutz.				Vereinsmitglied				Art. 28 der Statuten: Die Aufwendungen für die Tätigkeit des FRG werden gedeckt durch: Mitgliederbeiträge; Bundes- und Kantonsbeiträge; Sponsoren- und Gömmerbeiträge; Zuwendungen und Schenkungen; Erträge aus erbrachten Dienstleistungen; Kapitalerträge und Marktgebühren. Art.29 Die obligatorischen Mitgliederbeiträge werden jährlich durch die Mitgliederversammlung festgelegt (Parkgemeinden Fr. 3.00 - Fr. 6.00 pro Einwohner). Art.30 Für die Verbindlichkeiten des Vereins haftet einzig das Vereinsvermögen. Jede persönliche Haftung der Mitglieder ist ausgeschlossen. Für Personen, welche für den Verein handeln, bleibt Art. 55 Abs. 3 ZGB vorbehalten.	GR-Mitglied

Name, Sitz Rechtsform	Tätigkeitsgebiet	Nominalkapital (100%)	Eigentumsanteil	Stimmanteil - E. Exekutive - L. Legislative	Wesentliche Beteiligte	Buchwert per 31.12.	Anschaffungswert	Wesentliche Beteiligungen der Organisation	Rechnungslegungs-norm; Aussage zur Jahresrechnung	Spezifische Risiken
Gemeindeeigene Unternehmen (Anstalten) gem. Art. 64 Abs. 1 Bst. b GG										
Juristische Personen des Privatrechts*										
Heilpädagogische Schule der Region Thun	Art. 12 Der Verein bezweckt die Führung einer konfessionell neutralen Schule, in der Kindern und Jugendlichen im Alter von 4 - 18 Jahren mit einer geistigen und gegebenenfalls mehrfachen Behinderung im Sinne des Gesetzes über die eigenössische Invalidenversicherung durch fachkundige Lehrkräfte eine ihren Anlagen angemessene, individuelle und ganzheitliche Bildung, Erziehung sowie Förderung zukommt, ohne dass sie der Familie entzogen werden.				Vereinsmitglied				Art. 22 Der Mitgliederbeitrag wird jährlich von der Mitgliederversammlung festgelegt. Der Beitrag für Einzelmitglieder beträgt maximal Fr. 100.--, für Kollektivmitglieder maximal Fr. 500.--. Art. 92 Die Mitglieder des Vereins haben jährliche, durch die Mitgliederversammlung festgesetzte Beiträge zu leisten. Die Mitglieder haften für die Verpflichtungen des Vereins nur bis zur Höhe der statutarischen Mindestbeiträge, jede weitere Haftung ist ausgeschlossen.	keine bestimmte Vertretung
Kantonale Planungsgruppe Bern KPG	Art. 21 Der Verein informiert, instruiert und berät seine Mitglieder in den Bereichen Raumplanung, Baurecht, Umweltschutz und Finanzhaushalt des öffentlichen Gemeinwesens.				Vereinsmitglied				Art. 18 Für die Verbindlichkeit der KPG Bern haftet allein das Vereinsvermögen; die persönliche Haftung der Mitglieder ist ausgeschlossen. Art. 19 An jährlichen Mitgliederbeiträgen leisten Einwohner- und gemischte Gemeinden pauschal nach Anzahl Einwohner gemäss letzter eigenössischer Volkszählung:	GR-Mitglied
Kita Aare	Die Kita Aare ist eine Kindertagesstätte und steht allen Kindern und Eltern offen, die auf eine ausserfamiliäre Betreuung angewiesen sind.				keine Verpflichtung				keine	GR-Mitglied
Kita Region Seftigen	Der Zweck des Vereins ist der Aufbau und die Führung einer Kindertagesstätte in Seftigen oder Umgebung. Diese Kindertagesstätte soll Kindern ab 2 Monate bis 12 Jahre eine pädagogisch gute familienergänzende Betreuung während des Tages bieten.				Vereinsmitglied				Art. 18 Die finanziellen Mittel des Vereins werden beschafft durch: - Mitgliederbeiträge - Elternbeiträge - Beiträge karitativer Organisationen und Stiftungen - Beiträge von Gönnern/Innen - Beiträge der öffentlichen Hand - Erlös aus Aktivitäten des Vereins - Schenkungen, Vermächtnisse oder andere Zuwendungen Die Mitgliederbeiträge können an der jährlichen Mitgliederversammlung auf Antrag geändert werden. Art. 19 Für die Verbindlichkeiten des Vereins haftet nur das Vereinsvermögen. Eine persönliche Haftung der Mitglieder oder des Vorstandes ist ausgeschlossen	GR-Mitglied

Name, Sitz Rechtsform	Tätigkeitsgebiet	Nominalkapital (100%)	Eigentumsanteil	Stimmanteil - E. Exekutive - L. Legislative	Wesentliche Beteiligte	Buchwert per 31. 12.	Anschaffungswert	Wesentliche Beteiligungen der Organisation	Rechnungslegungsnorm; Aussage zur Jahresrechnung	Spezifische Risiken
Gemeindeeigene Unternehmen (Anstalten) gem. Art. 64 Abs. 1 Bst. b GG										
Juristische Personen des Privatrechts*										
Previs Personalvorsorgestiftung Service Public	Versicherungskasse für die Arbeitnehmer der Gemeinden, öffentlich-rechtlicher Körperschaften und Institutionen mit öffentlichen Aufgaben mindestens im Rahmen des Bundesgesetzes über die berufliche Alters-, Hinterlassenen- und Invalidenvorsorge (BVG).				Mitglied				Art. 1.3 Für die Verbindlichkeit der Kasse haftet ausschliesslich ihr eigenes Vermögen. Zweck der Sicherstellung der vorgesehenen Kassenleistungen kann das vorzeitige Todesfall- und Invaliditätsrisiko bei Versicherungsgesellschaften rückversichert werden, wobei die Kasse Versicherungsnehmerin und Begünstigte sein muss.	GR-Mitglied Verwaltung
Regionale Verkehrskonferenz Oberland-West	Art. 2 Die RVK-OW ist in ihrem vom Regierungsrat festgelegten Gebiet der repräsentative Gesprächspartner des Kantons und der Transportunternehmungen in allen Fragen des öffentlichen Verkehrs. Die RVKOW nimmt die ihr von Art. 16 GÖV übertragenen Aufgaben wahr. Die RVK-OW befasst sich mit der Verbesserung des nationalen und internationalen Eisenbahnan schlusses. Art. 4 Die RVK-OW begleitet in enger Zusammenarbeit mit den Transportunternehmungen der Region und dem Kanton den Tarifverbund Starncharte. Sie nimmt dabei die Interessen der betroffenen Gemeinden wahr. Art. 5 Der Regierungsrat kann der RVK-OW weitere Aufgaben übertragen.				Vereinsmitglied				Art. 18 Die laufenden finanziellen Verpflichtungen sind zu decken mit a den Mitgliederbeiträgen b allfälligen Beiträgen des Kantons c allfälligen Beiträgen Dritter Für die Verbindlichkeit des Vereins haftet einzig das Vereinsvermögen.	GR-Mitglied
Schwizer Gemeindeverband	Der Verband fördert die Durchsetzung der gemeinsamen Interessen der Schwizer Gemeinden als dritte föderative Kraft im Bundesstaat in Berücksichtigung ihrer unterschiedlichen Eigenart und unterstützt jegliche Bestrebungen zur Wahrung ihrer Autonomie und Selbstverwaltungsfähigkeit				Vereinsmitglied				Art. 21 Die Beiträge der Gemeinden werden nach Massgabe der Einwohnerzahl abgestuft jährlich festgesetzt. Die Beiträge aller andern Mitglieder werden aufgrund der im Aufnahmebeschluss festgesetzten Kriterien jährlich festgesetzt Art. 22 Für die Verbindlichkeiten des Verbandes haftet ausschliesslich das Verbandsvermögen	GR-Mitglied
Spitex-Dienste oberes Gurbetal	Art. 3 Der Verein bietet der Bevölkerung der Mitgliedergemeinden ein umfassendes Angebot von Spitex-Leistungen an, wie sie im Leitbild des Vereins umschrieben sind.				Kollektivmitglied				Art. 23 Die Einnahmen des Vereins setzen sich zusammen aus: - den Mitgliederbeiträgen. Der Mitgliederbeitrag beträgt pro Kalenderjahr höchstens Fr. 50.00. - den freiwilligen Beiträgen der öffentlichen Hand. - den Vermögenserträgen. Weitere Einnahmen bilden Zuwendungen Dritter, Schenkungen und Spenden. Das Vereinsvermögen allein haftet für die Verbindlichkeiten des Vereins.	GR-Mitglied

Name, Sitz Rechtsform	Tätigkeitsgebiet	Normalkapital (100%)	Eigentumsanteil	Stimmanteil - E. Exekutive - L. Legislative	Wesentliche Beteiligte	Buchwert per 31.12.	Anschaffungswert	Wesentliche Beteiligungen der Organisation	Rechnungslegungs- norm; Aussage zur Jahresrechnung	Spezifische Risiken
Gemeindeeigene Unternehmen (Anstalten) gem. Art. 64 Abs. 1 Bst. b GG										
Juristische Personen des Privatrechts*										
Verband bernischer Gemeinden	Der Verband koordiniert und vertritt die Interessen der bernischen Gemeinden bei deren Aufgabenerfüllung				Vereinsmitglied				Art. 10 Für die Verbindlichkeit des Verbandes haftet ausschliesslich dessen Vermögen. Eine persönliche Haftung der Mitglieder und Organe ist ausgeschlossen.	GR-Mitglied
Verein Altersheim Riggisberg	Art. 2 Der Verein Altersheim Riggisberg betreibt in Erfüllung öffentlicher Aufgaben das vom Kanton Bern durch die Gesundheits- und Fürsorgedirektion mitfinanzierte Altersheim. Er hat zu diesem Zweck mit der Sitzgemeinde Einwohnergemeinde Riggisberg einen Leistungsvertrag abgeschlossen. Der Verein unterstützt damit die öffentliche Hand (Kanton, Gemeinden und Kirchgemeinden des Amtsbezirks Seftigen) in ihren Aufgaben im Bereich der institutionellen Altersbetreuung				Vereinsmitglied				Art. 4 Mitglieder des Vereins können politische Gemeinden und Kirchgemeinden sein. Es können auch weitere juristische und natürliche Personen Mitglied werden. Die Mitgliedschaft wird durch schriftliche Beitrittsklärung erworben. Mit dem Beitritt verpflichtet sich das Vereinsmitglied, den jeweiligen Jahresbeitrag nach Rechnungsstellung zu bezahlen	GR-Mitglied
Verein für Notwohnungen Region Schwarzenburg/Seftigen	Art. 2 Der Verein bietet Einzelpersonen oder Familien in einer Notituation als vorübergehende Wohnsitzlösung eine Wohnmöglichkeit an. Die gesicherte Wohnsituation während einer bestimmten Zeit soll die Voraussetzung schaffen, um Wohnproblemen und anderen sozialen oder psychischen Schwierigkeiten entgegenzuwirken und um die Zukunft zu planen.				Vereinsmitglied				Art. 9 Die Mitgliederversammlung entscheidet über folgende Geschäfte: - Festsetzung der Mitgliederbeiträge - Mitgliederbeitrag 2003 für Seftigen: Fr. 450.-- Art. 17 Der Verein haftet ausschliesslich mit dem Vereinsvermögen. Für die jeweiligen Mietobjekte schliesst der Verein, wo nötig, angemessene Versicherungen ab.	GR-Mitglied
Verein Thuner Ferienpass	Der Verein bezweckt, den Schülerinnen und Schülern des Amtsbezirks Thun periodisch einen Ferienpass anzubieten.				Vereinsmitglied				Pro bezogener Ferienpass für ein Kind aus Wattenwil bezahlt die Gemeinde Fr. 20.00	GR-Mitglied
Volkswirtschaft Berner Oberland	Wir setzen uns für eine nachhaltige Entwicklung des Wirtschafts- und Lebensraumes Berner Oberland ein. In den vier Bereichen Wirtschaft, Bildung, Kultur und Dienstleistungen konzentrieren wir uns auf die Verbesserung der Rahmenbedingungen und helfen bei der Lancierung von Projekten für eine zukunftsgerichtete Entwicklung mit.				Vereinsmitglied				Art. 4 Mittel Die Aufwendungen des Vereins werden finanziert durch: a) Mitgliederbeiträge b) Leistungen für Dritte c) Zuwendungen Art. 5 Mitgliederbeiträge a. Die Mitgliederbeiträge werden jährlich durch die Generalversammlung festgesetzt. Für die Vereinschulden haftet ausschliesslich das Vereinsvermögen.	GR-Mitglied

Name, Sitz Rechtsform	Tätigkeitsgebiet	Nominalkapital (100%)	Eigentumsanteil	Stimmanteil - E. Exekutive - L. Legislative	Wesentliche Beteiligte	Buchwert per 31. 12.	Anschaffungswert	Wesentliche Beteiligungen der Organisation	Rechnungslegungsnorm; Aussage zur Jahresrechnung	Spezifische Risiken
Gemeindeeigene Unternehmen (Anstalten) gem. Art. 64 Abs. 1 Bst. b GG										
Juristische Personen des Privatrechts*										
Entwicklungsraum Thun	Der Verein fördert die Region als soziale, wirtschaftliche und ökologische Gemeinschaft sowie die regionale Bewusstseinsbildung der Gemeinden und ihrer Einwohnerinnen und Einwohner, unter Wahrung der Autonomie der Gemeinden und der übrigen Beteiligten. 2 Er setzt sich ein für eine zweckmässige und wirkungsvolle Zusammenarbeit der Gemeinden innerhalb der Region und schafft dazu das nötige Vertrauen. 3 Er vertritt die Gemeinden in überkommunalen Planungs- und Entwicklungsfragen gegenüber den zuständigen Stellen von Kanton und Bund. 4 Er setzt sich gleichermaßen für die Anliegen der Agglomeration Thun und des ländlichen Raumes der Region ein.				Vereinsmitglied				Finanzierung der allgemeinen Vereinsaufgaben Die Aufwendungen für die Tätigkeit der Vereinsorgane im Rahmen der Erfüllung der allgemeinen Aufgaben nach Art. 3 und 4 werden, soweit dazu nicht Mittel von dritter Seite zur Verfügung stehen, durch Beiträge sämtlicher Mitglieder gedeckt. Beiträge der Mitglieder 1 Der Verein finanziert seine Aufwendungen mit den ordentlichen Mitgliederbeiträgen, weiteren Beiträgen der Mitglieder, Zahlungen Dritter sowie Subventionen. 2 Die Delegiertenversammlung entscheidet über die Höhe der ordentlichen Mitgliederbeiträge zusammen mit dem jeweiligen Voranschlag oder separat. 3 Der Mitgliederbeitrag wird pro Kopf der Bevölkerung nach der massgeblichen Einwohnerzahl gemäss Artikel 7 des Gesetzes vom 27. November 2000 über den Finanz- und Lastenausgleich festgesetzt. Als Berechnungsgrundlage dient der Schnitt der Einwohnerzahl der drei letzten dem aktuellen Vereinsjahr voran gegangenen Jahre, für die am 1. Januar Zahlen verfügbar sind. 4 Erfordert ein Projekt, eine Massnahme oder die Aufgabenerfüllung dauernder Fach- oder Gebietskommissionen zusätzliche Beiträge der Mitglieder, so muss das entscheidungskompetente Organ jedes Mitglieds darüber beschliessen. Der Einsetzungsbeschluss für eine dauernde Fach- oder Gebietskommission kann eine davon abweichende Regelung vorsehen.	GR-Mitglied
Mitgliedschaften in einfachen Gesellschaften, Kollektiv- und Kommanditgesellschaften*										
Regionale Kulturkonferenz Thun	Art. 41 Die RKK Thun nimmt für die Region Thun die Aufgaben wahr, die ihr durch das KFG zugewiesen sind, insbesondere die Ausarbeitung der Subventionsverträge gemäss Art. 13d KFG.				Mitglied				Art. 6 Verantwortliche Finanzträger der in Artikel 5 genannten Kulturinstitute sind der Kanton, die Einwohnergemeinde Thun und die beitragspflichtigen umliegenden Gemeinden. Die Anteile der einzelnen Finanzträger an der Finanzierung der Kulturinstitute sind in den Subventionsverträgen zu regeln.	GR-Mitglied

Name, Sitz Rechtsform	Tätigkeitsgebiet	Nominalkapital (100%)	Eigentumsanteil	Stimmanteil - E. Exekutive - L. Legislative	Wesentliche Beteiligte	Buchwert per 31. 12.	Anschaffungswert	Wesentliche Beteiligungen der Organisation	Rechnungslegungsnorm; Aussage zur Jahresrechnung	Spezifische Risiken
Gemeindeeigene Unternehmen (Anstalten) gem. Art. 64 Abs. 1 Bst. b GG										
Juristische Personen des Privatrechts*										
Entwicklungsraum Thun	Der Verein fördert die Region als soziale, wirtschaftliche und ökologische Gemeinschaft sowie die regionale Bewusstseinsbildung der Gemeinden und ihrer Einwohnerinnen und Einwohner, unter Wahrung der Autonomie der Gemeinden und der übrigen Beteiligten. 2 Er setzt sich ein für eine zweckmässige und wirkungsvolle Zusammenarbeit der Gemeinden innerhalb der Region und schafft dazu das nötige Vertrauen. 3 Er vertritt die Gemeinden in überkommunalen Planungs- und Entwicklungsfragen gegenüber den zuständigen Stellen von Kanton und Bund. 4 Er setzt sich gleichermaßen für die Anliegen der Agglomeration Thun und des ländlichen Raumes der Region ein.				Vereinsmitglied				Finanzierung der allgemeinen Vereinsaufgaben Die Aufwendungen für die Tätigkeit der Vereinsorgane im Rahmen der Erfüllung der allgemeinen Aufgaben nach Art. 3 und 4 werden, soweit dazu nicht Mittel von dritter Seite zur Verfügung stehen, durch Beiträge sämtlicher Mitglieder gedeckt. Beiträge der Mitglieder 1 Der Verein finanziert seine Aufwendungen mit den ordentlichen Mitgliederbeiträgen, weiteren Beiträgen der Mitglieder, Zahlungen Dritter sowie Subventionen. 2 Die Delegiertenversammlung entscheidet über die Höhe der ordentlichen Mitgliederbeiträge zusammen mit dem jeweiligen Voranschlag oder separat. 3 Der Mitgliederbeitrag wird pro Kopf der Bevölkerung nach der massgeblichen Einwohnerzahl gemäss Artikel 7 des Gesetzes vom 27. November 2000 über den Finanz- und Lastenausgleich festgesetzt. Als Berechnungsgrundlage dient der Schnitt der Einwohnerzahl der drei letzten dem aktuellen Vereinsjahr vorangegangenen Jahre, für die am 1. Januar Zahlen verfügbar sind. 4 Erfordert ein Projekt, eine Massnahme oder die Aufgabenerfüllung dauernder Fach- oder Gebietskommissionen zusätzliche Beiträge der Mitglieder, so muss das entscheidungskompetente Organ jedes Mitglieds darüber beschliessen. Der Einsetzungsbeschluss für eine dauernde Fach- oder Gebietskommission kann eine davon abweichende Regelung vorsehen.	GR-Mitglied
Mitgliedschaften in einfachen Gesellschaften, Kollektiv- und Kommanditgesellschaften*										
Regionale Kulturkonferenz Thun	Art. 41 Die RKK Thun nimmt für die Region Thun die Aufgaben wahr, die ihr durch das KFG zugewiesen sind, insbesondere die Ausarbeitung der Subventionsverträge gemäss Art. 13d KFG.				Mitglied				Art. 6 Verantwortliche Finanzträger der in Artikel 5 genannten Kulturinstitute sind der Kanton, die Einwohnergemeinde Thun und die beitragspflichtigen umliegenden Gemeinden. Die Anteile der einzelnen Finanzträger an der Finanzierung der Kulturinstitute sind in den Subventionsverträgen zu regeln.	GR-Mitglied

Name, Sitz Rechtsform	Tätigkeitsgebiet	Nominalka- pital (100%)	Eigentums- anteil	Stimmanteil - E. Exekutive - L. Legislative	Wesentliche Beteiligte	Buchwert per 31.12.	Anschaffungs- wert	Wesentliche Beteiligungen der Organisation	Rechnungslegungs- norm; Aussage zur Jahresrechnung	Spezifische Risiken
Gemeindeeigene Unternehmen (Anstalten) gem. Art. 64 Abs. 1 Bst. b GG										
Vertragliche Beziehungen zur Erfüllung von Gemeindeaufgaben*										
Regionale Kadaversammelstelle Burgstein	Betrieb einer regionalen Kadaversammelstelle				Zusammenarbeits- vertrag				Art. 4 Der Aufw andüberschuss der Sammelstelle wird jährlich im Verhältnis zur Einwohnerzahl auf die Vertragsgemeinden aufgeteilt. Massgebend sind die Einwohnerzahlen auf Ende des Rechnungsjahres, welche die Finanzverwaltung des Kantons Bern gemäss Art. 7 des Gesetzes über den Finanz- und Lastenausgleich (FLAG) und Art. 5 der Verordnung über den Finanz- und Lastenausgleich (FLAV) erhoben werden	GR-Mitglied
Schweiz. Konferenz für Sozialhilfe (SKOS)	Förderung von Kompetenz-, Koordination und Zusammenarbeit in der öffentlichen und privaten Sozialhilfe auf kommunaler, regionaler, kantonaler und eidg. Ebene				Mitglied				keine	keine bestimmte Vertretung
Wirtschaftsraum Thun (WRT)	Promotion des Wirtschaftsstandorts Region Thun				Vertragspartner				3. Die Vertragspartner bzw. Vertragspartnergruppen gemäss Bsp. a) bis c) Präambel verpflichten sich, auf Beginn des Geschäftsjahres zur Verfügung der Gesellschaft Jahresbeiträge einzuzahlen. Bei den Gemeinden wird der Beitrag grundsätzlich nach Massgabe ihrer Grösse gemessen an der Bevölkerung und nach folgenden Kriterien festgesetzt: a) Gemeinden bis 3'500 Einwohner: Fr. 4'000 b) Gemeinden mit 3'501 bis 6'000 Einwohner: Fr. 5'000 c) Gemeinden mit über 6'000 Einwohner: Fr. 1'000 pro 1'000 Einwohner	GR-Mitglied

11.6 Gewährleistungsspiegel

Name, Sitz, Rechtsform	Eigentümer wesentliche Miteigentümer	Angaben zu den gesicherten Leistungen Art, Betrag, Verfall, Zinsangaben usw.)	Zahlungsströme im Berichtsjahr	Spezifische zusätzliche Angaben
		Privatrechtliche Unternehmen (nach OR/ZGB)		
		Öffentlich-rechtliche Unternehmen (nach Gemeindegesetz)		
keine		Öffentlich-rechtliche Verträge		
Previs Vorsorge, Wabern	Stiftung			Deckungsgrad im Jahr 2016 = 97,1%
		Weitere Verpflichtungen (Altlasten, Leasing usw.)		
Gemeindeanteil LA EL				Periodengerechte Abgrenzung nicht zwingend notwendig
Gemeindeanteil LA FAZU				Periodengerechte Abgrenzung nicht zwingend notwendig
Gemeindeanteil LA Sozialhilfe				Periodengerechte Abgrenzung nicht zwingend notwendig

11.7 Anlagespiegel

Bezeichnung	Kaufdatum	Anf.-wert 01.01.2017	Zunahme Periode	Abgänge Periode	Wertver. Periode	Abschreibungen		Restwert per 31.12.2017	
						Abschr. per Wert aktuell	31.12.2016		Periode
1401 Strassen und Verkehrswege									
Belagsarbeiten Bällz, Kehr, Oberdorf	31.12.2014	71'678.60	0.00	0.00	0.00	71'678.60	5'375.85	7'167.80	64'510.80
Instandstellung Dorneregg, Grubenweg (Uhw ei	31.12.2014	49'791.55	0.00	0.00	0.00	49'791.55	3'734.40	4'979.20	44'812.35
Instandstellung Dorneregg und Grubenweg (Uhw	01.01.2015	12'989.95	0.00	0.00	0.00	12'989.95	2'598.00	3'897.00	9'092.95
Instandstellung Wildw assenr anderw eg Gürbe	31.12.2014	30'000.00	0.00	0.00	0.00	30'000.00	2'250.00	3'000.00	27'000.00
Kostenanteil Brückenerhöhung Traubengasse	01.01.2017	0.00	18'034.10	0.00	0.00	18'034.10	0.00	450.85	17'583.25
Kostenanteil Detailerschliessung obere Zeig - 201	01.01.2016	20'000.00	0.00	0.00	0.00	20'000.00	500.00	1'000.00	19'000.00
Kostenanteil Trottoir Schmittstrasse	01.01.2017	0.00	50'447.90	0.00	0.00	50'447.90	0.00	1'261.20	49'186.70
Sanierung Bühlsstrasse - 2016	01.01.2016	25'661.05	0.00	0.00	0.00	25'661.05	641.55	1'283.10	24'377.95
Sanierung Stafelstrasse	31.12.2014	25'287.70	0.00	0.00	0.00	25'287.70	189.60	252.80	2'275.90
Verbreiterung Einfahrt Erlenstrasse	31.12.2014	44'512.65	0.00	0.00	0.00	44'512.65	3'338.40	4'451.20	40'061.45
Total 1401 Strassen und Verkehrswege		257'162.50	68'482.00	0.00	0.00	325'644.50	18'627.80	27'743.15	297'901.35
1402 Wasserbau									
IR Beitrag Wasserbauverband obere Gürbe 2014	31.12.2014	135'548.95	0.00	0.00	0.00	135'548.95	8'133.00	10'844.00	124'704.95
IR Beitrag Wasserbauverband obere Gürbe 2015	01.01.2015	134'020.45	0.00	0.00	0.00	134'020.45	5'360.82	8'041.23	125'979.22
IR Beitrag Wasserbauverband obere Gürbe 2016	01.01.2016	132'279.05	0.00	0.00	0.00	132'279.05	2'645.60	5'291.20	126'987.85
IR Beitrag Wasserbauverband obere Gürbe 2	01.01.2017	0.00	129'463.15	0.00	0.00	129'463.15	0.00	2'589.26	126'873.89
Total 1402 Wasserbau		401'848.45	129'463.15	0.00	0.00	531'311.60	16'139.42	26'765.69	504'545.91
1403 übriger Tiefbau									
Ausbau Reservoir Hof 2015	01.01.2015	362'094.45	0.00	0.00	0.00	362'094.45	1'086.28	1'629.42	34'580.03
Ausbau Reservoir Hof	31.12.2014	228'144.40	0.00	0.00	0.00	228'144.40	1'026.60	342.20	21'445.60
Ausrüstung Hydrant mit Lornosystem -2017	01.01.2017	0.00	52'536.00	0.00	0.00	52'536.00	0.00	5'253.60	47'282.40
Erweiterung Trinkwasserleitung Sagibach 2015	01.01.2015	67'831.10	0.00	0.00	0.00	67'831.10	1'695.78	847.89	65'287.43
Gräberfeldräumung	01.01.2016	218'360.00	0.00	0.00	0.00	218'360.00	873.45	1'746.90	20'089.10
Hydrantenuntert	31.12.2014	62'367.55	0.00	0.00	0.00	62'367.55	2'338.80	779.60	59'249.15
Investitionsbeitrag ARA Gürbetal 2015	01.01.2015	21'778.85	0.00	0.00	0.00	21'778.85	1'306.74	1'960.11	19'818.74
Investitionsbeitrag ARA Gürbetal 2014	31.12.2014	27'508.30	0.00	0.00	0.00	27'508.30	1'237.80	1'650.40	25'857.90
Investitionsbeitrag ARA Gürbetal 2016	01.01.2016	22'911.15	0.00	0.00	0.00	22'911.15	687.35	1'374.70	21'536.45
Investitionsbeitrag ARA Gürbetal 2017	01.01.2017	0.00	67'950.85	0.00	0.00	67'950.85	0.00	2'038.53	65'912.32
Neubau Ringleitung Ey bis altes Spital	31.12.2014	87'814.80	0.00	0.00	0.00	87'814.80	3'293.10	10'97.70	83'424.00
Projektiertung Erschliessung Brunismatt 2015	01.01.2015	8'505.00	0.00	0.00	0.00	8'505.00	1'701.00	850.50	5'953.50
Regenabwasserleitung Brunismatt-Schmiedmatt -	01.01.2016	367'666.85	0.00	0.00	0.00	367'666.85	459.60	919.20	35'847.65
Regenabwasserleitung Brunismatt-Schmiedmatt -	01.01.2017	0.00	147'037.05	0.00	0.00	147'037.05	0.00	1'837.96	145'199.09
Sanierung Regenwasserleitung Fröschgasse 201	01.01.2016	149'050.10	0.00	0.00	0.00	149'050.10	1'863.15	3'726.30	145'323.80
Sanierung Regenwasserleitung Fröschgasse 201	01.01.2017	0.00	220.10	0.00	0.00	220.10	0.00	2.75	217.35
Sanierung Trinkwasserleitung Grundstrasse - 20	01.01.2016	43'055.55	0.00	0.00	0.00	43'055.55	538.20	1'076.40	41'979.15
Trink- und Löschwasserleitung Brunismatt	31.12.2014	53'041.65	0.00	0.00	0.00	53'041.65	1'989.00	2'652.00	50'389.65
Überprüfung Erschliessungen Brunismatt 2017	01.01.2017	0.00	3'233.90	0.00	0.00	3'233.90	0.00	323.39	2'910.51
Überprüfung Erschliessungen Brunismatt	01.01.2016	7'323.90	0.00	0.00	0.00	7'323.90	732.40	1'464.80	5'859.10
Verlegung Mischwasserkanalisation Brunismattw	01.01.2017	0.00	101'667.30	0.00	0.00	101'667.30	0.00	1'270.84	100'396.46
Verlegung Trinkwasserleitung Cässl - 2016	01.01.2016	23'611.10	0.00	0.00	0.00	23'611.10	295.15	590.30	23'020.80
Zentrumspunkt Urnengräber	01.01.2016	25'000.00	0.00	0.00	0.00	25'000.00	1'000.00	2'000.00	23'000.00
Total 1403 übriger Tiefbau		717'425.75	372'645.20	0.00	0.00	1'090'070.95	22'124.40	45'490.77	1'044'580.18

Bezeichnung	Kaufdatum	Anf.-wert 01.01.2017	Zunahme Periode	Abgänge Periode	Wertver. Periode	Abschr. per Wert aktuell	Abschreibungen		Restwert per 31.12.2017	
							31.12.2016	Periode		gesamt
1404 Hochbauten Steuerhaushalt										
Anschaffung Beleuchtung MZH	01.01.2015	405,00	0,00	0,00	0,00	405,00	32,40	16,20	48,60	356,40
Fernheizungsanschluss Verw altungsliegenschal	01.01.2015	1063,80	0,00	0,00	0,00	1063,80	63,82	31,91	95,73	968,07
Glasw and 1. Stock Hagenschulhaus	31.12.2014	3240,00	0,00	0,00	0,00	3240,00	388,80	129,60	518,40	2721,60
Kauf Werkhof 2016	01.01.2016	1448903,45	0,00	0,00	0,00	1448903,45	362222,60	362222,60	72445,20	1376458,25
Kauf Werkhof 2017	01.01.2017	0,00	13518,50	0,00	0,00	13518,50	0,00	337,96	337,96	13180,54
Licht- und Bodensanierung Arbeitszimmer Lehrer	01.01.2014	17804,70	0,00	0,00	0,00	17804,70	2136,60	712,20	2848,80	14955,90
Sanierung Beleuchtung Aula	01.01.2016	14459,60	0,00	0,00	0,00	14459,60	578,40	578,40	1156,80	13302,80
Sanierung Beleuchtung MZH	01.01.2016	35000,00	0,00	0,00	0,00	35000,00	1400,00	1400,00	32200,00	32200,00
Sanierung WC-Anlagen OSZW	01.01.2016	138550,25	0,00	0,00	0,00	138550,25	16626,00	5542,00	22168,00	116382,25
Spielfeldverlegung Mbstll	01.01.2015	81934,10	0,00	0,00	0,00	81934,10	6554,72	3277,36	9832,08	72102,02
Umbau ZS-Anlage für Archiv	31.12.2014	19571,00	0,00	0,00	0,00	19571,00	1761,45	587,15	2348,60	17222,40
Umbau ZS-Anlage für Archiv	01.01.2015	12212,75	0,00	0,00	0,00	12212,75	732,80	366,40	1099,20	11113,55
Umbaukosten Büros Regiohaus - 2016	01.01.2016	6264,40	0,00	0,00	0,00	6264,40	187,93	187,93	375,86	5888,54
Umbaukosten Büros Regiohaus	01.01.2015	29877,15	0,00	0,00	0,00	29877,15	1792,62	896,31	2688,93	27188,22
Total 1404 Hochbauten Steuerhaushalt		1'809'286,20	13'518,50	0,00	0,00	1'822'804,70	68'478,14	50'286,02	118'764,16	1'704'040,54
1405 Waldungen, Alpen										
Schutzwaldpflege Gürbewaldungen 2014	31.12.2014	23000,00	0,00	0,00	0,00	23000,00	1725,00	575,00	2300,00	20700,00
Schutzwaldpflege Gürbewaldungen 2016	01.01.2016	23000,00	0,00	0,00	0,00	23000,00	575,00	575,00	1150,00	21850,00
Schutzwaldpflege Gürbewaldungen 2017	01.01.2017	0,00	23000,00	0,00	0,00	23000,00	0,00	575,00	575,00	22425,00
Total 1405 Waldungen, Alpen		46'000,00	23'000,00	0,00	0,00	69'000,00	2'300,00	1'725,00	4'025,00	64'975,00
1406 Mobilien VV										
Anschaffung Brandschutzhosen- und -Jacken 20	01.01.2015	34780,70	0,00	0,00	0,00	34780,70	6956,14	3478,07	10434,21	24346,49
Anschaffung Kommunalfahrzeug	31.12.2014	117003,45	0,00	0,00	0,00	117003,45	35101,05	11700,35	46801,40	70202,05
Anschaffung Kommunalfahrzeuge 2015	01.01.2015	39389,75	0,00	0,00	0,00	39389,75	7877,96	3938,98	11816,94	27572,81
Brandschutzhosen und -jacken Feuerwehr	31.12.2014	30997,00	0,00	0,00	0,00	30997,00	9299,10	3099,70	12398,80	18598,20
Funkausrüstung Feuerwehr	31.12.2014	12842,30	0,00	0,00	0,00	12842,30	3852,75	1284,25	5137,00	7705,30
Kommunalfahrzeug 2017	01.01.2017	0,00	55000,00	0,00	0,00	55000,00	0,00	5500,00	49500,00	55000,00
Tanklöschfahrzeug	01.01.2017	0,00	141766,65	0,00	337376,40	479143,05	0,00	23957,15	23957,15	455185,90
Total 1406 Mobilien VV		235'013,20	196'766,65	0,00	337'376,40	769'156,25	63'087,00	52'958,50	116'045,50	653'110,75
1407 Anlagen im Bau										
6150 Projektierung ZPP Grundbachstrasse 2017	01.01.2017	0,00	722,50	0,00	0,00	722,50	0,00	0,00	0,00	722,50
7101 - ZPP Grundbachstrasse	01.01.2017	0,00	3'953,55	0,00	0,00	3'953,55	0,00	0,00	0,00	3'953,55
7201 ZPP Grundbachstrasse	01.01.2017	0,00	9457,70	0,00	0,00	9457,70	0,00	0,00	0,00	9457,70
Erstellung GWP 2017	01.01.2017	0,00	765,00	0,00	0,00	765,00	0,00	0,00	0,00	765,00
Erstellung Liegenschaftsportfolio	01.01.2016	75,00	0,00	75,00	0,00	0,00	0,00	0,00	0,00	0,00
Hochwasserschutz Seitenbäche 2017	01.01.2017	0,00	1'147,50	0,00	0,00	1'147,50	0,00	0,00	0,00	1'147,50
ÖREB 2017	01.01.2017	0,00	15'925,45	0,00	0,00	15'925,45	0,00	0,00	0,00	15'925,45
ÖREB	01.01.2016	1089,40	0,00	0,00	0,00	1089,40	0,00	0,00	0,00	1089,40
Periodische Planmachführung PNF 2016	01.01.2016	42865,30	0,00	0,00	0,00	42865,30	0,00	0,00	0,00	42865,30
Periodische Planmachführung PNF 2017	01.01.2017	0,00	1'258,50	0,00	0,00	1'258,50	0,00	0,00	0,00	1'258,50
Planung Schulraumbedürfnisse 2017	01.01.2017	0,00	4084,70	0,00	0,00	4084,70	0,00	0,00	0,00	4084,70
Planung Schulraumbedürfnisse	01.01.2016	240,00	0,00	0,00	0,00	240,00	0,00	0,00	0,00	240,00
Tanklöschfahrzeug Feuerwehr	01.01.2016	141766,65	0,00	141766,65	0,00	0,00	0,00	0,00	0,00	0,00
Umlegung Trinkwasserleitung Grundstr.	01.01.2017	0,00	49655,60	0,00	0,00	49655,60	0,00	0,00	0,00	49655,60
Verkehrsmassnahmen Schmittstrasse 2017	01.01.2017	0,00	7'232,55	0,00	0,00	7'232,55	0,00	0,00	0,00	7'232,55
Verlegung Trinkwasserleitung Gässli	01.01.2017	0,00	45268,55	0,00	0,00	45268,55	0,00	0,00	0,00	45268,55
Verlegung Trinkwasserleitung Grundbachstr.	01.01.2017	0,00	7'629,65	0,00	0,00	7'629,65	0,00	0,00	0,00	7'629,65
Total 1407 Anlagen im Bau		186'036,35	147'101,25	141'841,65	0,00	191'295,95	0,00	0,00	0,00	191'295,95

11.8 Kreditkontrolle

11.8.1 Verpflichtungskredite für Investitionen

GR-FR = Gemeinderat - Finanzreferendum
 GV = Gemeindeversammlung
 GR = Gemeinderat

Verpflichtungskreditkontrolle per 31.12.2017

Allgemeine Investitionen														
Bewilligungsdatum	Bewilligungsorgan	Brutto	Kreditsumme Netto	Objektbezeichnung	Fibu-Konto-Nr.	Kummulierte Ausgaben 01.01.2017 (inkl. MwSt.)	Investitionsausgaben Jahr 2017 (inkl. MwSt.)	Kummulierte Ausgaben 31.12.2017 (inkl. MwSt.)	Investitionsausgaben Jahr 2017 (inkl. MwSt.)	Kummulierte Einnahmen 01.01.2017 (inkl. MwSt.)	Investitions-einnahmen Jahr 2017 (inkl. MwSt.)	Kummulierte Einnahmen 31.12.2017 (inkl. MwSt.)	Saldo (+) Restkredit (-) Kreditüber-tetzung	Abrech-nungs-datum
10.12.2007	GR	51'800.00	51'800.00	Sanierung Schiessanlagen, Kugelfangsysteme	151503.01	34'000.00	0.00	34'000.00	0.00	0.00	0.00	0.00	17'800.00	
15.12.2008	GR	20'000.00	20'000.00	Unbau/Einrichtung Werkhof	090.503.08	23'287.80	0.00	23'287.80	0.00	0.00	0.00	0.00	-3'287.80	
06.02.2012 21.05.2012	GR	31'500.00	31'500.00	Umnutzung Regio-Haus / Umgebungsarbeiten	0290.5040.07	50'463.85	0.00	50'463.85	0.00	0.00	0.00	0.00	-18'963.85	
29.10.2012	GR	42'000.00	42'000.00	Gräberfreiräumung	740.503.03	44'592.00	0.00	44'592.00	0.00	0.00	0.00	0.00	-2'592.00	
22.08.2012	GR	65'000.00	65'000.00	Umbau Gde-V erw altung 1. Stock für RegiBV	090.503.2	68'654.40	0.00	68'654.40	0.00	0.00	0.00	0.00	-3'654.40	
06.05.2013	GR-FR	80'000.00	80'000.00	Sanierung Einfahrtsbereich Erlenstrasse	660.500.02	47'572.65	0.00	47'572.65	0.00	0.00	0.00	0.00	32'427.35	
10.12.2012	GR-FR	175'000.00	175'000.00	Übernahme öffentliche Beleuchtung von der BKW	620.50140	189'000.00	0.00	189'000.00	0.00	0.00	0.00	0.00	-14'000.00	
08.04.2013	GR	20'000.00	20'000.00	Projektkosten Medi-Center (Projektphase 1)	4900.5290.01	15'660.00	0.00	15'660.00	0.00	0.00	0.00	0.00	4'340.00	
04.11.2013	GR	30'000.00	30'000.00	Instandstellung Wildwasserweg Gürbe	330.50101	30'000.00	0.00	30'000.00	0.00	0.00	0.00	0.00	0.00	
23.09.2013	GR-FR	160'000.00	160'000.00	Anschaffung Kommunalfahrzeug	620.506.05	156'393.20	0.00	156'393.20	0.00	0.00	0.00	0.00	3'606.80	
03.03.2014	GR	9'812.90	9'812.90	Beschaffung Brandschutzhosen	1500.5060.02	9'861.50	0.00	9'861.50	0.00	0.00	0.00	0.00	-48.60	

Bewilligungsdatum	Bewilligungsorgan	Kreditsumme Brutto	Kreditsumme Netto	Objektbezeichnung	Fibu-Konto-Nr.	Kummulierte Ausgaben 01.01.2017 (inkl. MwSt.)	Investitionsausgaben Jahr 2017 (inkl. MwSt.)	Kummulierte Ausgaben 31.12.2017 (inkl. MwSt.)	Kummulierte Einnahmen 01.01.2017 (inkl. MwSt.)	Investitionseinnahmen Jahr 2017 (inkl. MwSt.)	Kummulierte Einnahmen 31.12.2017 (inkl. MwSt.)	Saldo (+) Restkredit (-) Kreditüber- tetzung	Abrech- nungs- datum
03.03.2014	GR	12'942.30	12'842.30	Ersatz Funkgeräte für Feuerwehr	500.5060.01	12'842.30	0.00	12'842.30	0.00	0.00	0.00	100.00	
22.01.2014	GR	10'000.00	10'000.00	Projektkredit Sanierung WC-Anlagen OSZW	2176.5040.01	0.00	0.00	0.00	0.00	0.00	0.00	10'000.00	
05.05.2014	GR-FR	150'000.00	150'000.00	Sanierung WC-Anlagen Oberstufenschule	2176.5040.01	138'550.25	0.00	138'550.25	0.00	0.00	0.00	11'449.75	
02.06.2014	GR	28'092.65	28'092.65	Umbaukosten ZS-Anlage für Archiv	0290.5040.05	12'212.75	0.00	12'212.75	0.00	0.00	0.00	15'879.90	
02.06.2014	GR	20'740.85	20'740.85	Beschaffung Brandschutzjacken Feuerwehr	500.5060.02	21'135.50	0.00	21'135.50	0.00	0.00	0.00	-394.65	
02.07.2014	GR	75'000.00	75'000.00	Spielplatz Möbll	2170.5040.01	81'934.10	0.00	81'934.10	0.00	0.00	0.00	-6'934.10	
11.08.2014	GR	70'000.00	75'000.00	Belegarbeiten Balliz, Kehr und Oberdorf	650.5010.08	71'678.80	0.00	71'678.80	0.00	0.00	0.00	-1'678.80	
15.10.2014	GR	75'000.00	75'000.00	Instandstellung Dornenweg und Grubenweg (Uhwetter)	650.5010.09	62'781.50	0.00	62'781.50	0.00	0.00	0.00	12'218.50	
01.09.2014	GR	91'260.00	91'260.00	Gesamtmodernisation Vorprojekt	7900.5290.01	75'784.70	13'161.70	88'946.40	75'800.00	0.00	75'800.00	2'313.60	
02.04.2014	GR	18'000.00	18'000.00	Projektiertung Informatik Schulen, Ersatzbeschaffung	220.5060.02 2130.5060.02	18'000.00	0.00	18'000.00	0.00	0.00	0.00	0.00	
01.12.2014	GR	68'500.00	68'500.00	Ersatz Server für Gemeindeverwaltung	0220.5060.01	67'907.20	0.00	67'907.20	0.00	0.00	0.00	592.80	

Bewilligungsdatum	Bewilligungsorgan	Kreditsumme Brutto	Kreditsumme Netto	Objektbezeichnung	Fibu-Konto-Nr.	Kumulierte Ausgaben 01.01.2017 (inkl. MwSt.)	Investitionsausgaben Jahr 2017 (inkl. MwSt.)	Kumulierte Ausgaben 31.12.2017 (inkl. MwSt.)	Investitionseinnahmen Jahr 2017 (inkl. MwSt.)	Kumulierte Einnahmen 01.01.2017 (inkl. MwSt.)	Investitionseinnahmen Jahr 2017 (inkl. MwSt.)	Kumulierte Einnahmen 31.12.2017 (inkl. MwSt.)	Saldo (+) Restkredit (-) Kreditüber- tetzung	Abrech- nungs- datum
01.12.2014	GR	6'200.00	6'200.00	Ueberbauungsordnung Bärenzentrum	7900.5290.03	5'248.80	521.70	5'770.50	0.00	0.00	0.00	0.00	429.50	
14.01.2015	GR	14'500.00	14'500.00	Aufrüstung Cong- und Alarmanlage	2170.3144.01 2176.3144.01	0.00	0.00	0.00	0.00	0.00	0.00	0.00	14'500.00	
14.01.2015	GR	35'000.00	35'000.00	Umbau Büros Sozialdienst Region Wattenwil	0290.5040.07	29'877.15	0.00	29'877.15	0.00	0.00	0.00	0.00	5'122.85	
16.02.2015	GR	33'974.10	33'974.10	Beschaffung Brandschutzhosen	600.5060.02	34'780.70	0.00	34'780.70	0.00	0.00	0.00	0.00	-806.60	
22.04.2015	GR	97'300.00	97'300.00	Verkehrsrichtplan	660.5290.01	78'120.60	28'651.50	106'772.10	0.00	0.00	0.00	0.00	-9472.10	
22.04.2015	GR	72'000.00	72'000.00	Verkehrsmassnahmen Schmittstrasse/Brunismatt- strasse	660.5070.10	0.00	7'232.55	7'232.55	0.00	0.00	0.00	0.00	64'767.45	
19.08.2015 + 09.12.2015	GR	25'000.00	25'000.00	Neuer Zentrumspunkt für Urnengräber	770.5030.01	25'000.00	0.00	25'000.00	0.00	0.00	0.00	0.00	0.00	
19.08.2015	GR	17'000.00	17'000.00	Honorar Begleitung Anschaffung TLF	600.5060.05	0.00	0.00	0.00	0.00	0.00	0.00	0.00	17'000.00	
14.09.2015	GR	50'000.00	50'000.00	Sanierung/Instandstellung Dornerweg	660.5070.13	0.00	0.00	0.00	0.00	0.00	0.00	0.00	50'000.00	
09.11.2015	GR	56'000.00	40'000.00 und 16'000.00	Bühnenvorhänge und Beleuchtung Aula und MZG	2176.5040.04 2176.5040.05	49'864.60	0.00	49'864.60	0.00	0.00	0.00	0.00	6'135.40	
22.02.2016	GR	17'000.00	17'000.00	Gräberräumung	770.5030.02	21'836.00	0.00	21'836.00	0.00	0.00	0.00	0.00	-4'836.00	

Bewilligungsdatum	Bewilligungsorgan	Kreditsumme Brutto	Kreditsumme Netto	Objektbezeichnung	Fibu-Konto-Nr.	Kummulierte Ausgaben 01.01.2017 (inkl. MwSt.)	Investitionsausgaben Jahr 2017 (inkl. MwSt.)	Kummulierte Ausgaben 31.12.2017 (inkl. MwSt.)	Investitionseinnahmen Jahr 2017 (inkl. MwSt.)	Kummulierte Einnahmen 01.01.2017 (inkl. MwSt.)	Investitionseinnahmen Jahr 2017 (inkl. MwSt.)	Kummulierte Einnahmen 31.12.2017 (inkl. MwSt.)	Saldo (+) Restkredit (-) Kreditüber- tetzung	Abrech- nungs- datum
04.04.2016	GR	51'000.00	51'000.00	Erschliessung Brunismatt - Troittoir	650.500.05	0.00	50'447.90	50'447.90	0.00	0.00	0.00	0.00	552.10	
05.09.2016	GR	23'000.00	23'000.00	Gebäudeanalyse	0290.5290.01	75.00	0.00	75.00	0.00	0.00	0.00	0.00	22'925.00	
14.11.2016	GR	30'000.00	30'000.00	Planung Schulraumbedürfnisse	270.5040.05	240.00	4'084.70	4'324.70	0.00	0.00	0.00	0.00	25'675.30	
05.12.2016	GR	25'000.00	25'000.00	ÖREB, Katasterpläne	400.5290.02	1'089.40	15'925.45	17'014.85	0.00	0.00	0.00	0.00	7'985.15	
05.12.2016	GR	20'500.00	20'500.00	GEVER, Geschäftsverwaltungsprogramm	0220.5200.01	0.00	0.00	0.00	0.00	0.00	0.00	0.00	20'500.00	
18.01.2017	GR	35'000.00	35'000.00	Bauverwaltungsprogramm für RegioBV	0226.5200.01	0.00	0.00	0.00	0.00	0.00	0.00	0.00	35'000.00	
05.09.2016	GR	44'190.35	44'190.35	Periodische Plannachführungen (PNF)	400.5290.01	42'865.30	1'258.50	44'123.80	0.00	0.00	0.00	0.00	66.55	
09.06.2016	GV	500'000.00	500'000.00	Anschaffung Tanklöschfahrzeug	400.5060.04	141'766.65	337'376.40	479'143.05	0.00	0.00	0.00	0.00	20'856.95	
13.03.2017	GR	30'000.00	30'000.00	Sanierung Bühltrasse	650.500.11	25'661.05	0.00	25'661.05	0.00	0.00	0.00	0.00	4'338.95	
12.10.2015	GR	20'000.00	20'000.00	Kostenanteil Detailerschliessung obere Zelg	650.500.14	20'000.00	0.00	20'000.00	0.00	0.00	0.00	0.00	0.00	
30.03.2016	GV	1'520'000.00	1'520'000.00	Kauf Parzelle Nr. 2389 - Werkhof	650.5040.01	1'448'903.45	13'518.50	1'462'421.95	0.00	0.00	0.00	0.00	57'578.05	

Bewilligungsdatum	Bewilligungsorgan	Kreditsumme Brutto	Kreditsumme Netto	Objektbezeichnung	Fibu-Konto-Nr.	Kummulierte Ausgaben 01.01.2017 (inkl. MwSt.)	Investitionsausgaben Jahr 2017 (inkl. MwSt.)	Kummulierte Ausgaben 31.12.2017 (inkl. MwSt.)	Kummulierte Einnahmen 01.01.2017 (inkl. MwSt.)	Investitionseinnahmen Jahr 2017 (inkl. MwSt.)	Kummulierte Einnahmen 31.12.2017 (inkl. MwSt.)	Saldo (+) Restkredit (-) Kreditüber- tetzung	Abrechungs- datum
30.05.2016	GR	57'000.00	57'000.00	Dachsanierung Liegenschaft Grubenweg 1	10840.01	57'761.95	0.00	57'761.95	0.00	0.00	0.00	-761.95	13.11.2017
Pendent	GR			Ersatz Infomatik Längmattschulehaus	2120.5060.03	0.00	23'799.60	23'799.60	0.00	0.00	0.00	-23'799.60	
Pendent	GR			Projektilierung ZFP Grundbachstrasse	6'60.5010.04	0.00	722.50	722.50	0.00	0.00	0.00	-722.50	
18.09.2017	GR	55'000.00	55'000.00	Anschaffung Kommunalfahrzeug (Ersatz für Nissan)	6'60.5060.02	0.00	55'000.00	55'000.00	0.00	0.00	0.00	0.00	
13.03.2017	GR	30'000.00	30'000.00	Kostenanteil Brückenerhöhung Traubengasse	6'60.5010.09	0.00	18'034.10	18'034.10	0.00	0.00	0.00	11'965.90	
03.04.2017	GR	64'000.00	64'000.00	Hochwasserschutz Seitengraben und -bäche	7410.5030.03	0.00	1'147.50	1'147.50	0.00	0.00	0.00	62'852.50	

GR-FR = Gemeinderat - Finanzreferendum
 GV = Gemeindeversammlung
 GR = Gemeinderat

Verpflichtungskreditkontrolle per 31.12.2017

Wasserversorgung

Bewilligungsdatum	Bewilligungsorgan	Kreditsumme Brutto	Kreditsumme Netto	Objektbezeichnung	Fibu-Konto-Nr.	Kummulierte Ausgaben 01.01.2017 (inkl. MwSt.)	Investitionsausgaben Jahr 2017 (inkl. MwSt.)	Kummulierte Ausgaben 31.12.2017 (inkl. MwSt.)	Kummulierte Einnahmen 01.01.2017 (inkl. MwSt.)	Investitionseinnahmen Jahr 2017 (inkl. MwSt.)	Kummulierte Einnahmen 31.12.2017 (inkl. MwSt.)	Saldo (+) Restkredit (-) Kreditüber- tetzung	Abrech- nungs- datum
22.02.2010	GR	7'053.80	7'053.80	RegioGIS - Aufschaltung Werkleitungen Wasser	700.509.01	6'456.00	0.00	6'456.00	0.00	0.00	0.00	597.80	
08.03.2010	GR	21'000.00	21'000.00	Ersatz Überlaufleitung Reservoir Hof	700.50127	11'785.70	0.00	11'785.70	0.00	0.00	0.00	9'214.30	
12.10.2011	GR	40'000.00	40'000.00	Verlegung Trinkwasserleitung Grundbachstrasse	700.50133	34'207.25	0.00	34'207.25	0.00	0.00	0.00	5'792.75	
30.04.2012 + 29.10.2012	GR	55'000.00 + 40'000.00	95'000.00	Netzerweiterung Hydrantenleitung Balliz	700.50128	56'786.10	0.00	56'786.10	0.00	0.00	0.00	38'213.90	
06.05.2013	GR-FR	110'000.00	110'000.00	Sanierung/Verbreiterung Trinkwasserleitung Erlenstrasse	700.50136	97'035.30	0.00	97'035.30	0.00	0.00	0.00	12'964.70	
08.08.2013	GR-FR	170'000.00	170'000.00	Trink- und Löschwasserleitung Brunisatt (Ringleitung)	7101503102	104'389.15	0.00	104'389.15	0.00	0.00	0.00	65'610.85	
11.08.2014	GR	47'000.00	47'000.00	Entwässerung Reservoir Hof	7101503105	63'745.75	0.00	63'745.75	0.00	0.00	0.00	-16'745.75	
09.03.2015	GR	78'000.00	78'000.00	Erweiterung Trinkwasserleitung Sagiweg	7101503107	73'257.55	0.00	73'257.55	0.00	0.00	0.00	4'742.45	
09.11.2015 + 04.04.2016	GR	7'500.00	7'500.00	Verlegung Trinkwasserleitung Gässli (Projektierung)	7101503110	0.00	0.00	0.00	0.00	0.00	0.00	7'500.00	
09.11.2015 + 04.04.2016	GR	7'500.00	7'500.00	Verlegung Trinkwasserleitung Vorgasse (Projektierung)	7101503108	0.00	0.00	0.00	0.00	0.00	0.00	7'500.00	

Bewilligungsdatum	Bewilligungsorgan	Kreditsumme Brutto	Kreditsumme Netto	Objektbezeichnung	Fibu-Konto-Nr.	Kummulierte Ausgaben 01.01.2017 (inkl. MwSt.)	Investitionsausgaben Jahr 2017 (inkl. MwSt.)	Kummulierte Ausgaben 31.12.2017 (inkl. MwSt.)	Kummulierte Einnahmen 01.01.2017 (inkl. MwSt.)	Investitionseinnahmen Jahr 2017 (inkl. MwSt.)	Kummulierte Einnahmen 31.12.2017 (inkl. MwSt.)	Saldo (+) Restkredit (-) Kreditüber- tetzung	Abrech- nungs- datum
09.11.2015 + 04.04.2016	GR	10'000.00	10'000.00	Verlegung Trinkwasserleitung Grundstrasse (Projektiertung)	7101503112	0.00	0.00	0.00	0.00	0.00	0.00	10'000.00	
16.08.2016	GR	89'000.00	89'000.00	Leitungsverlegung Vorgasse	7101503108	0.00	8'240.00	8'240.00	0.00	0.00	0.00	80'760.00	
16.08.2016	GR	96'000.00	96'000.00	Leitungsverlegung Grundstrasse	7101503112	46'500.00	53'628.05	100'128.05	0.00	0.00	0.00	-4'128.05	
16.08.2016	GR	70'000.00	70'000.00	Leitungsverlegung Gässli	7101503110	25'500.00	48'890.05	74'390.05	0.00	0.00	0.00	-4'390.05	
05.12.2016	GR	25'000.00	25'000.00	Generelle Wasserversorgungs- planung GWP	71015290.01	0.00	765.00	765.00	0.00	0.00	0.00	24'235.00	
04.09.2017	GR	60'000.00	60'000.00	Ausrüstung Hydranten mit Lorno-Kontrollsystem	71015060.02	0.00	56'738.85	56'738.85	0.00	0.00	0.00	3'261.15	
13.06.2016	GR	41'450.00	41'450.00	ZPP Grundbchstrasse	7101503103	0.00	4'222.25	4'222.25	0.00	0.00	0.00	37'227.75	

GR-FR = Gemeinderat - Finanzreferendum
 GV = Gemeindeversammlung
 GR = Gemeinderat

Verpflichtungskreditkontrolle per 31.12.2017

Kanalisation

Bewilligungsdatum	Bewilligungsorgan	Kreditsumme Brutto	Kreditsumme Netto	Objektbezeichnung	Fibu-Konto-Nr.	Kumulierte Ausgaben 01.01.2017 (inkl. MwSt.)	Investitionsausgaben Jahr 2017 (inkl. MwSt.)	Kumulierte Ausgaben 31.12.2017 (inkl. MwSt.)	Kumulierte Einnahmen 01.01.2017 (inkl. MwSt.)	Investitions-einnahmen Jahr 2017 (inkl. MwSt.)	Kumulierte Einnahmen 31.12.2017 (inkl. MwSt.)	Saldo (+) Restkredit (-) Kreditüber-tetzung	Abrech-nungs-datum
25.11.1999	GV	260'500.00	260'500.00	Generelle Entwässerungsplanung Nachkredit	710.581.01	286'299.65	0.00	286'299.65	120'097.00	0.00	120'097.00	-12'216.40	
03.09.2007	GR	13'583.25											
27.05.2009	GV	882'000.00	882'000.00	Sanierung Sauberwässerungsleitung Erlenstrasse	710.501.18	893'069.85	0.00	893'069.85	94'843.70	0.00	94'843.70	-11'069.85	
22.02.2010	GR	6'515.80	6'515.80	RegioGIS - Aufschaltung Werkleitungen	710.509.01	5'918.00	0.00	5'918.00	0.00	0.00	0.00	597.80	
14.01.2015	GR	30'000.00	30'000.00	Planungskredit Wattenwil Nord Kanalisation und Strassenentwässerung	7201.5030.03	0.00	0.00	0.00	0.00	0.00	0.00	30'000.00	
19.08.2015	GR	20'000.00	20'000.00	Abklärungsfragen Erschliessung Brunismatt/Sunnmatt	7201.5032.12	9'185.40	0.00	9'185.40	0.00	0.00	0.00	10'814.60	
22.02.2016	GR	45'000.00	45'000.00	Projektüberprüfung/Planung Brunismatte	7201.5060.01	7'909.80	0.00	7'909.80	0.00	0.00	0.00	37'090.20	
03.06.2015	GV	230'000.00	230'000.00	Sanierung Regenwässerleit. Fröschgasse bis Musterplatz	7201.5032.03	160'974.10	227.50	161'201.60	0.00	0.00	0.00	68'798.40	
21.12.2015	GR-FR	190'000.00	190'000.00	Regenwässerleitung Brunismatt-Schmiedmatt	7201.5032.07	39'708.20	158'800.00	198'508.20	0.00	0.00	0.00	-8'508.20	
13.06.2016	GR	41'450.00	41'450.00	ZPP Grundbachstrasse	7201.5032.01	0.00	10'023.65	10'023.65	0.00	0.00	0.00	31'426.35	

Bewilligungsdatum	Bewilligungsorgan	Kreditsumme Brutto	Kreditsumme Netto	Objektbezeichnung	Fibu-Konto-Nr.	Kummulierte Ausgaben 01.01.2017 (inkl. MwSt.)	Investitionsausgaben Jahr 2017 (inkl. MwSt.)	Kummulierte Ausgaben 31.12.2017 (inkl. MwSt.)	Kummulierte Einnahmen 01.01.2017 (inkl. MwSt.)	Investitionseinnahmen Jahr 2017 (inkl. MwSt.)	Kummulierte Einnahmen 31.12.2017 (inkl. MwSt.)	Saldo (+) Restkredit (-) Kreditüber-tetung	Abrech-nungs-datum
26.04.2017	GR	65'000.00	65'000.00	Verlegung Mischwasserleitung Brunismattweg	7201.5032.07	0.00	109'770.10	109'770.10	0.00	0.00	0.00	-44'770.10	
22.02.2016	GR	45'000.00	45'000.00	Überprüfung GEP und Erschliessung Brunismatt	7201.5060.01	7'909.80	3'492.60	11'402.40	0.00	0.00	0.00	33'597.60	

11.8.2 Nachkredite

Nachkreditabelle

In der Liste sind Beträge über Fr. 5'000.00 enthalten (Gemeinderatsbeschluss vom 20.02.2002)

Konto	Budget	Rechnung	Überschreitung	Nachkredit		Datum	Begründung
				Gebunden	Kompetenz GR Kompetenz GV		
0120 Exekutive	57'430.00	64'089.85	6'659.85	6'659.85			Mehrkosten wegen vermehrter Sitzungstätigkeiten des Gemeinderates.
3000.01 Löhne, Tag- und Sitzungsgelder Gemeinderat							
0220 Allgemeine Dienste	693'410.00	722'464.70	29'054.70	29'054.70			Mutterschaftsurlaub einer Mitarbeiterin und Stellvertretungskosten wegen krankheitsbedingten Ausfälle von Mitarbeitern. Die Mehrkosten sind durch die Mutterschaftsversicherung abgedeckt.
3040.01 Löhne des Verwaltungs- und Betriebspersonals							
0220 Allgemeine Dienste	11'720.00	17'241.10	5'521.10	5'521.10			Durch einen Neuabschluss (A blauf des Vertrages) der Krankentaggeldversicherung sind die Prämien aufgrund der Schadenfälle gestiegen.
3055.01 AG-Beiträge an Krankentaggeldversicherungen							
0220 Allgemeine Dienste	4'000.00	10'521.20	6'521.20	6'521.20		05.12.2016	Mehrkosten Informatiksupport.
3130.01 Dienstleistungen Dritter (EDV-Support)							
0220 Allgemeine Dienste	-	9'285.90	9'285.90	9'285.90			Durch den Ertragsüberschuss der Regio BV Westamt konnte eine Einlage gemäss Reglement in die Spezialfinanzierung gemacht werden.
3510.00 Einlage in Spezialfinanzierung Regio BV Westamt							
0220 Allgemeine Dienste	210'000.00	260'235.00	50'235.00	50'235.00			Die Kosten für Arbeiten, welche die Regio BV Westamt gemäss Vertrag übernimmt, sind höher ausgefallen.
3910.01 Interne Verrechnungen von Dienstleistungen							
0226 Regionale Bauverwaltung Regio BV	457'600.00	508'056.55	50'456.55	50'456.55			Wegen stetiger Arbeitsüberlastung sind kurzfristig Stellenprozentserhöhungen bewilligt worden. Diese Mehrkosten konnten mit Mehreinnahmen bei den Vertragsgemeinden abgedeckt werden.
3040.01 Löhne des Verwaltungs- und Betriebspersonals							
0226 Regionale Bauverwaltung Regio BV	5'500.00	25'168.80	19'668.80	19'668.80		18.01.2017	Die Beschaffung des Bauverwaltungsprogramms sind diese Mehrkosten entstanden.
3118.01 Immaterielle Anlagen (Software)							
0226 Regionale Bauverwaltung Regio BV	20'000.00	32'305.90	12'305.90	12'305.90			Mehrkosten für Telefon, Porti, und Drittleistungsgebühren.
3130.01 Dienstleistungen Dritter							
0226 Regionale Bauverwaltung Regio BV	-	37'143.70	37'143.70	37'143.70			Gewinnanteil an die Gemeinde Seftigen.
3612.01 Entschädigungen an Gemeinden und Gde-Verbänden							

Konto	Budget	Rechnung	Überschreitung	Nachkredit			Datum	Begründung
				Gebunden	Kompetenz GR	Kompetenz GV		
0226 Regionale Bauverwaltung Regio BV	-	37'143.70	37'143.70		37'143.70			Gewinnanteil an die Gemeinde Wattenwil.
3910.02 Interne Verrechnungen (Gewinnanteil Wattenwil)								
0290 Verwaltungsliegenschaften	30'000.00	39'032.35	9'032.35		9'032.35			Mehrkosten für Wassr, Abwasser, Strom und Heizung.
3120.01 Ver- und Entsorgung Liegenschaften Verwaltungsvermögen								
0290 Verwaltungsliegenschaften	-	19'008.00	19'008.00		19'008.00			Kosten für die A usarbeitung des Liegenschaftsportfeuillees.
3132.01 Honorare externe Berater, Gutachter, Fachexperten, etc.								
1400 Allgemeines Rechtswesen	9'000.00	17'312.65	8'312.65		8'312.65			Mehrkosten für die amtliche Nachführung des Vermessungswerks.
3132.01 Honorare externe Berater, Gutachter, Fachexperten, etc.								
1500 Feuerwehr	18'500.00	29'387.00	10'887.00		10'887.00			Mehrkosten für Unwettereinsätze (zuwenig budgetiert).
3010.02 Löhne des Verwaltungs- und Betriebspersonals (Sold)								
2110 Kindergarten	211'640.00	221'020.35	9'380.35		9'380.35			Der Gemeindeanteil an die Lohrerbsoldungen ist höher ausgefallen.
3611.01 LA -Beiträge an Kanton (Lehrerbesoldungen)								
2120 P primarstufe	20'370.00	26'318.30	5'948.30		5'948.30			Ab 1. August 2017 ist der A bteilungsleiter Bildung durch die Gemeinde angestellt.
3010.01 Löhne des Verwaltungs- und Betriebspersonals								
2120 P primarstufe	49'760.00	59'200.45	9'440.45		9'440.45			Mehrkosten für die Schülertransporte.
3130.03 Dienstleistungen Dritter (Schülertransporte)								
2120 P primarstufe	1'318'580.00	1'330'318.40	11'738.40		11'738.40			Der Gemeindeanteil an die Lohrerbsoldungen ist höher ausgefallen.
3611.01 LA -Beiträge an Kanton (Lehrerbesoldungen)								
2120 P primarstufe	24'000.00	31'906.40	7'906.40		7'906.40			Mehrkosten für Schüler/innen, welche in einer anderen Gemeinde die Schule besuchen.
3612.01 Entschädigungen an Gemeinden und Gde-Verbänden								

Konto	Budget	Rechnung	Überschreitung	Nachkredit			Datum	Begründung
				Gebunden	Komptenz GR	Kompetenz GV		
2170 Schulliegschaften Primarschulen und Kindergarten 3010.01 Löhne des Verwaltungs- und Betriebspersonals 2130 Sekundarstufe 1	17'040.00	179'339.30	8'299.30	8'299.30				Mehrkosten wegen Krankheits- und Unfallbedingen Ausfällen des Personals.
3611.01 LA - Beiträge an Kanton (Lehrerbildungen)	1'328'870.00	1'365'322.75	36'452.75	36'452.75				Der Gemeindeanteil an die Lehrerbildungen ist höher ausgefallen.
2170 Schulliegschaften Primarschulen und Kindergarten 3144.01 Unterhalt Hochbauten Gebäude	20'140.00	29'648.50	9'508.50	9'508.50		9'508.50		Die Kosten für den ordentlichen Gebäudeunterhalt sind höher ausgefallen.
2176 Schulliegschaften Oberstufenschulzentrum 3120.01 Ver- und Entsorgung Liegenschaften Verwaltungsvermögen	54'100.00	60'620.90	6'520.90	6'520.90		6'520.90		Mehrkosten für Wasser, Abwasser, Strom und Heizung.
2176 Schulliegschaften Oberstufenschulzentrum 3144.01 Hochbauten Gebäude	4'100.00	68'200.10	27'100.10	27'100.10		27'100.10	14.08.2017	Die Kosten für den ordentlichen Gebäudeunterhalt sind höher ausgefallen.
2180 Tagesbetreuung 3010.01 Löhne des Verwaltungs- und Betriebspersonals	63'220.00	79'274.50	16'054.50	16'054.50		16'054.50		Da mehr Schüler/innen die Tagesschule besuchen, mussten die Stellenprozenze für die Betreuung erhöht werden. Auf der anderen Seite nahmen die Elternbeiträge dementsprechend zu.
5310 Alters- und Hinterlassenenversicherung AHV 3010.01 Löhne des Verwaltungs- und Betriebspersonals	120'770.00	128'226.45	7'456.45	7'456.45		7'456.45		Mehrkosten durch den Unfallbedingen Ausfalls einer Mitarbeiterin. Die Mehrkosten konnten durch Einnahmen aus der Unfallversicherung abgedeckt werden.
5430 Alimentenbevorschussungen und -inkasso 3637.01 Beiträge an private Haushalte (Kinderallimente)	20'000.00	59'654.90	39'654.90	39'654.90		39'654.90		Die gesetzliche vorgeschriebenen Auszahlung der Kinderallimente sind höher ausgefallen.
5720 Gesetzliche wirtschaftliche Hilfe 3637.01 Beiträge an private Haushalte	4'250'000.00	4'579'444.45	329'444.45	329'444.45		329'444.45		Mehr Unterstützungsbedürftige.
5796 Regionaler Sozialdienst 3010.01 Löhne des Verwaltungs- und Betriebspersonals	69'1770.00	734'259.00	42'489.00	42'489.00		42'489.00		Mehrkosten infolge Stellenprozenterrhöhungen.
5796 Regionaler Sozialdienst 3052.01 AG-Beiträge an Pensionskassen	40'790.00	53'419.85	12'629.85	12'629.85		12'629.85		Durch die Erhöhung der Stellenprozenze fallen dementsprechend auch die Pensionskassenbeiträge höher aus.

Konto	Budget	Rechnung	Überschreitung	Nachkredit			Datum	Begründung
				Gebunden	Komptenz GR	Kompetenz GV		
5799 Lastenausgleich Sozialhilfe	1'439'250.00	1'469'456.40	30'206.40	30'206.40				Gebundene Mehrausgaben Lastenausgleich.
3611.01 Gemeindeanteil Lastenausgleich Sozialhilfe								
5796 Regionaler Sozialdienst	-	55'367.55	55'367.55	55'367.55				Da die Betriebskosten des Regionalen Sozialdienstes tiefer ausgefallen sind, als der Kanton Beiträge bezahlte, konnten den Anschlussgemeinden die Überschüsse ausbezahlt werden.
3612.01 Entschädigungen an Gemeinden und Gde-Verbänden								
6150 Gemeindestrassen	245'340.00	250'931.65	5'591.65	5'591.65				Durch die Reorganisation der Werkgruppe sind Mehrkosten entstanden.
3010.01 Löhne des Verwaltungs- und Betriebspersonals								
6150 Gemeindestrassen	10'000.00	15'099.05	5'099.05	5'099.05				Mehrkosten für die Reparaturen an den Maschinen, Geräten und Fahrzeugen.
3111.01 Maschinen, Geräte, Fahrzeuge								
6150 Gemeindestrassen	10'000.00	26'745.00	16'745.00	16'745.00			04.09.2017	Mehrkosten beim Unterhalt für die Strassenbeleuchtung (zuwenig budgetiert).
3141.02 Unterhalt Strassenbeleuchtung								
6150 Gemeindestrassen	-	36'560.56	36'560.56	36'560.56				Durch den Kauf des neuen Werkhofes fallen Abschreibungen an, welche bei der Budgetierung noch nicht berücksichtigt werden konnten.
3300.40 Planmässige Abschreibungen Hochbauten								
6150 Gemeindestrassen	5'770.00	16'342.68	10'572.68	10'572.68				Die Abschreibungen für die Kosten des Verkehrsrichtplanes sind höher ausgefallen.
6150.3300.90 Planmässige Abschreibungen überlie Sachanlagen								
7101 Wasserwerk (Gemeindebetrieb)	5'000.00	11'451.30	6'451.30	6'451.30				GWP und GEP Nachführungen.
3132.01 Honorar Leitungskataster								
7101 Wasserwerk (Gemeindebetrieb)	50'000.00	62'145.60	12'145.60	12'145.60				Zwingend notwendige Reparaturen verursachten Mehrkosten.
3143.01 Unterhalt Tiefbauten (Wasserleitungen)								
7101 Wasserwerk (Gemeindebetrieb)	55'290.00	64'620.00	9'330.00	9'330.00				Aufgrund der Werte in der Wasserversorgung erhöht sich die Einlage in den Werterhalt.
3510.10 Einlage in Spezialfinanzierung Wererhalt								
7101 Wasserwerk (Gemeindebetrieb)	50'000.00	122'850.00	72'850.00	72'850.00				Die Wasseranschlussgebühren sind höher ausgefallen, dementsprechend erhöht sich die Einlage in den Werterhalt.
3510.50 Einlage in SF Wererhalt (Anschlussgebühren)								

Konto	Budget	Rechnung	Überschreitung	Nachkredit			Datum	Begründung
				Gebunden	Komptenz GR	Kompetenz GV		
7201 Abwasserbeseitigung (Gemeindebetrieb) 3510.50 Einlage in SF Werterhalt (Anschlussgebühren)	50'000.00	318'675.00	268'675.00	268'675.00				Die Abwasseranschlussgebühren sind höher ausgefallen, dementsprechend erhöht sich die Einlage in den Werterhalt.
7301 Abfall (Gemeindebetrieb)	45'000.00	60'090.90	15'090.90	15'090.90				Mehrkosten, welche nicht beeinflusst werden konnten.
3130.02 Abfuhr und Deponiekosten Hauskehricht								
7301 Abfall (Gemeindebetrieb)	19'000.00	37'330.60	18'330.60	18'330.60				Die Kosten der Regionalen Bauverwaltung für Arbeiten im Bereich Abfall sind höher ausgefallen.
3612.01 Verrechnete Dienstleistungen								
9100 Allgemeine Steuern	60'000.00	65'474.70	5'474.70	5'474.70				Die Abschreibungen aufgrund von Verlustscheinen sind höher ausgefallen.
3181.01 Forderungsverluste allgemeine Gemeindesteuern								
9630 Liegenschaften des Finanzvermögens 3430.01 Baulicher Unterhalt	8'400.00	31'830.10	23'430.10		23'430.10		18.10.2017	Zwingend notwendige Reparaturen verursachten Mehrkosten.
9630 Liegenschaften des Finanzvermögens 3439.02 Wasser, Abwasser, Kehricht, Energie	11'000.00	17'471.75	6'471.75		6'471.75			Mehrkosten für Wasser, Abwasser, Kehricht und Heizung.
Total	12'007'360.00	13'497'013.84	1'489'653.84	987'719.56	50'1934.28			

11.9 Weitere massgebende Angaben

11.9.1 Werterhaltungskosten Einlage in die SF Werterhalt Wasserversorgung

Wiederbeschaffungswert, Werterhaltungskosten und Einlage in die Spezialfinanzierung Werterhalt für Wasserversorgungsanlagen ¹

Rechnungsjahr: 2017

Wasserversorgung: 3665 Wattenwil

Kontaktperson: Markus Jutzeler

Telefon: 033 359 59 32

Datengrundlagen	Geschätzt		② Beiträge Dritter ² in Fr.	④ Wieder- beschaffungswert netto in Fr. (① - ②)	④ Nutzungsdauer in Jahren	⑤ Erneuerungsrate in % (100/④)	⑥ Werterhaltungs- kosten in Fr./Jahr (③*⑤)
	x						
Anlageteile							
1. Wasserefassungen				-	50	2.00%	-
2. Aufbereitungsanlagen			30'000	30'000	33	3.00%	900
3. Pumpwerke, Druckreduzier- und Messschächte			300'000	300'000	50	2.00%	6'000
4. Reservoirre			6'220'000	6'220'000	66	1.50%	93'300
5. Leitungen und Hydranten			-	-	80	1.25%	-
6. Mess-, Steuerungs-, Fernwirkanlagen			150'000	150'000	20	5.00%	7'500
7. Einkaufssummen, einmalige Konzessionsabgaben ³			-	-			-
Total 1 - 7			6'700'000	6'700'000			107'700

⑦ Bestand Verwaltungsvermögen in Franken	1'546'003	in Prozent von ③: (100*⑦/④)	23%
⑧ Bestand Spezialfinanzierung Werterhalt in Franken	368'385	in Prozent von ③: (100*⑧/④)	5%

Bemerkungen: Einlage in Werterhalt für das Jahr 2016 = CHF 64'620.00

⑨ Gewählter Einlagesatz in Prozent ⁵	60%
⑩ berechnete Einlage in SF Werterhalt in Franken (⑥ x ⑨)	64'620
Einmalige Anschlussgebühren, an Einlage angerechnet ⁶	-
Einlage Spezialfinanzierung abzüglich Anschlussgebühren	64'620
⑪ Anzahl Einwohner im Versorgungsgebiet	2'550
⑫ Einlage pro Einwohner in Franken (⑩ / ⑪)	25

Datum:

Unterschrift:

¹ Dieses Blatt ist Bestandteil der Jahresrechnung

² Zu erwartende Beiträge aus dem kantonalen Trinkwasserfonds und von der Gebäudeversicherung abziehen (beim AWA erfragen).

³ Einkaufssummen an andere Wasserversorgungen, einmalige Konzessionsabgaben oder dergleichen - die Abschreibungssätze sind anhand der Laufzeiten festzulegen. Bestehen Kategorien mit unterschiedlichen Abschreibungssätzen, so ist die Rubrik 7 manuell mit zusätzlichen Zeilen zu ergänzen. Einkaufssummen an andere Wasserversorgungen sind verbindlich mit einem Abschreibungssatz von 3 % einzutragen.

⁴ Ermittlung des Einlagesatzes gemäss Kapitel 6.1. der WEA-Broschüre "Finanzierung der Wasserversorgung" (2004).

⁵ Die Einlage in die Spezialfinanzierung muss mindestens 60% betragen, solange Verwaltungsvermögen besteht oder der Bestand der SF Werterhalt nicht mehr 25% des Wiederbeschaffungswertes beträgt.

⁶ Die einmaligen Anschlussgebühren dürfen an die jährliche Einlage in die Spezialfinanzierung Werterhalt angerechnet werden.

11.9.2 Werterhaltungskosten und Einlage in die SF Werterhalt Abwasseranlagen

Wiederbeschaffungswert, Werterhaltungskosten und Einlage in die Spezialfinanzierung Werterhalt für die kommunalen Abwasseranlagen und gegebenenfalls den Gemeindeanteil an den regionalen Anlagen ¹

Rechnungsjahr: 2017

Gemeinde: 3665 Wattenwil Aktualisierungsjahr: 2017
 Kontaktperson: Markus Jutzeler Telefon: 033 359 59 32
 E-Mail:

Datengrundlagen Gemeinde AWA Anlagenbuchhaltung 2017

Datengrundlagen Verband AWA Anlagenbuchhaltung 2017

1. Gemeindeanlagen

	① Wieder- beschaffungswert in Fr.	② Nutzungsdauer in Jahren	③ Erneuerungsrate in % (100/②)	④ Walterhaltungskosten in Fr./a (①*③)	⑤ Einlage- satz ² %	⑥ Einlage in die Spezialfinanzierung in Fr./a (④*⑤)
1.1 Kanalisations	20'000'000	80	1.25%	250'000	60%	150'000
1.2 Spezialbauwerke	30'000	50	2.00%	600	60%	360
1.3 Abwasserreinigungsanlagen		33	3.00%	-		-
Total 1 (1.1 - 1.3) bzw. mittlerer Einlagesatz (Spalte ⑤)	20'030'000			250'600	60%	150'360

2. Gemeindeanteil an regionalen Anlagen ³

2.1 Kanalisations	5'760'000	80	1.25%	72'000	60%	43'200
2.2 Spezialbauwerke		50	2.00%	-		-
2.3 Abwasserreinigungsanlagen	3'708'000	33	3.00%	111'240	60%	66'744
Total 2 (2.1 - 2.3) bzw. mittlerer Einlagesatz (Spalte ⑤)	9'468'000			183'240	60%	109'944

Total 1 + 2 bzw. mittlerer Einlagesatz (Spalte ⑤)	29'498'000			433'840	60%	260'304
Einmalige Anschlussgebühren, an Einlage angerechnet ⁴						-
Einlage Spezialfinanzierung abzüglich Anschlussgebühren						260'304

⑦ Stand Verwaltungsvermögen	142'583	in Prozent von ①: (100*⑦/①)	0.5%			Höchstens Fr. 200 / EW ⁵
⑧ Stand Spezialfinanzierung Werterhalt	3'892'984	in Prozent von ①: (100*⑧/①)	13.2%			Fr./EW

Bemerkungen: Einlage in Werterhalt für das Jahr 2017 = CHF 260'304.00

Datum:

Unterschrift:

31. Dez 17

¹ Diese Blatt ist Bestandteil der Jahresrechnung. Eine Kopie senden Sie bitte an das AWA: ae.awa@bve.be.ch
² Die Einlage in die Spezialfinanzierung muss mindestens 60% betragen, solange der Bestand der SF Werterhalt nicht mehr als 25% des Wiederbeschaffungswertes beträgt.
³ Daten des Teils 2 nur dann angeben, wenn der Verband die Einlage in die Spezialfinanzierung nicht selber vornimmt. (Anteil gemäss Kostenverteiler Verband).
⁴ Die einmaligen Anschlussgebühren dürfen an die jährliche Einlage in die Spezialfinanzierung Werterhalt angerechnet werden.
⁵ Gemäss Artikel 32, Absatz 4 KGV ist die Einlage in die Spezialfinanzierung auf jährlich Fr. 200 (Gemeinde und Region) pro Einwohnerwert beschränkt.
⁶ Einwohnerwert (EW): Gemäss Artikel 36g KGV.

Bilanz 2017

	Bestand 1.1	Zuwachs	Abgang	Bestand 31.12.
Aktiven	20'002'978.61	63'969'791.05	61'915'302.91	22'057'466.75
10 Finanzvermögen	9'658'357.57	60'726'218.40	59'006'821.87	11'377'754.10
100 Flüssige Mittel und kurzfristige Geldanlagen	3'065'455.97	30'875'127.53	30'006'661.97	3'933'921.53
1000 Kasse	1'590.65	219'225.45	219'694.45	1'121.65
10000 Kasse	1'590.65	219'225.45	219'694.45	1'121.65
10000.01 Kasse	1'590.65	219'225.45	219'694.45	1'121.65
1001 Post	321'039.02	6'504'667.96	5'236'707.43	1'588'999.55
10010 Post Geschäftskonten	321'039.02	6'504'667.96	5'236'707.43	1'588'999.55
10010.01 Postchek Kto. Nr. 30-90979-8	315'530.32	6'504'597.96	5'236'647.43	1'583'480.85
10010.02 Postchek Nr.30-587760-3 (Wattenwil-Marsch)	5'508.70	70.00	60.00	5'518.70
1002 Bank	2'742'826.30	24'151'234.12	24'550'260.09	2'343'800.33
10020 Bankkontokorrente	2'742'826.30	24'151'234.12	24'550'260.09	2'343'800.33
10020.01 BEKB KK Nr.20.943.701.0.60	1'931'516.81	16'146'521.85	16'991'420.74	1'086'617.92
10020.02 RB Gürbe Nr. 11379.04	566'564.79	5'057'266.50	4'838'648.80	785'182.49
10020.03 RB Gürbe Wattenwil-Marsch CH438009800000137914	15'678.45	1'000.00	48.00	16'630.45
10020.05 BEKB 16.856.714.8.20 SD Region Wattenwil	128'869.80	2'986'000.00	2'720'034.60	394'835.20
10020.06 RB Gürbe Sozialdienst CH3380098000001989948	100'196.45	-39'554.23	107.95	60'534.27

Bilanz 2017

	Bestand 1.1	Zuwachs	Abgang	Bestand 31.12.
101 Forderungen	4'577'560.80	29'791'351.88	28'942'913.80	5'425'998.88
1010 Forderungen aus Lieferungen und Leistungen an Dritte	749'643.75	7'758'949.05	7'278'674.60	1'229'918.20
10100 Forderungen aus Lieferungen und Leistungen	749'643.75	7'758'949.05	7'278'674.60	1'229'918.20
10100.01 Debitoren, diverse	18'406.45	2'683'147.15	2'654'641.55	46'912.05
10100.02 Eidg. Steuerverwaltung, Verrechnungssteuerguthaben	185.85	185.85	185.85	185.85
10100.03 Debitoren Mietzins	200.00	148'725.00	146'525.00	2'400.00
10100.04 Debitorensammelkonto, Gebührenfakturierung	736'205.95	4'812'063.90	4'374'365.95	1'173'903.90
10100.05 Frankiersystem (IFS)	2'000.50	16'000.00	16'983.20	1'017.30
10100.10 Gemeindetageskarten Forst-Längenbühl		14'058.40	14'058.40	
10100.20 Durchlaufkonto Einbruch- schaden Schulanlage Hagen		30'376.05	24'876.95	5'499.10
10100.50 Projekt Zirkus "Luna", Primarstufe	-7'355.00	54'392.70	47'037.70	
1012 Steuerforderungen	1'672'104.35	18'343'484.75	18'293'146.05	1'722'443.05
10120 Forderungen allgemeine Gemeindesteuern	1'672'104.35	18'343'484.75	18'293'146.05	1'722'443.05
10120.01 Steuerguthaben NESKO	1'740'913.45	9'183'114.55	9'135'730.85	1'788'297.15
10120.10 Girokonto Kanton	-2'709.10	9'160'370.20	9'160'015.20	-2'354.10
10120.99 Wertberichtigung auf Steuerguthaben	-66'100.00		-2'600.00	-63'500.00
1014 Transferforderungen	2'154'000.10	3'531'255.13	3'213'000.10	2'472'255.13
10140 Transferforderungen	2'154'000.10	3'531'255.13	3'213'000.10	2'472'255.13
10140.01 Lastenausgleich Fürsorgedirektion	2'154'000.10	3'528'621.78	3'213'000.10	2'469'621.78
10140.50 Fusionsprojekt		2'633.35		2'633.35
1016 Vorschüsse für vorläufige Verwaltungsausgaben	1'812.60	29'350.00	29'780.10	1'382.50
10160 Vorschüsse für vorläufige Verwaltungsausgaben	1'812.60	29'350.00	29'780.10	1'382.50
10160.01 Vorschuss Nebenkasse	300.00	23'400.00	23'400.00	300.00
10160.02 Vorschuss Primarschule für Schulmaterial	609.20	1'500.00	1'655.80	453.40
10160.03 Vorschuss Oberstufenfonds	150.50	1'000.00	949.95	200.55
10160.04 Vorschuss Hauswirtschaft	235.35	1'950.00	2'144.85	40.50

Bilanz 2017

	Bestand 1.1	Zuwachs	Abgang	Bestand 31.12.
10160.05	217.55	1'500.00	1'629.50	88.05
10160.07	300.00			300.00
1019	Übrige Forderungen	128'312.95	128'312.95	
10190	Übrige Forderungen	42'000.00	42'000.00	
10190.01	KK Familienausgleichskasse	42'000.00	42'000.00	
10192	MWST Vorsteuerguthaben	86'312.95	86'312.95	
10192.10	MWST Wasser Vorsteuer	24'532.55	24'532.55	
10192.20	MWST Abwasser Vorsteuer	43'089.50	43'089.50	
10192.30	MWST Kehrrecht Vorsteuer	18'690.90	18'690.90	
104	Aktive Rechnungsabgrenzungen	1'821.10		1'821.10
1043	Transfers der Erfolgsrechnung	1'821.10		1'821.10
10430	RA Transfers der Erfolgsrechnung	1'821.10		1'821.10
10430.01	Transitorische Aktiven	1'821.10		1'821.10
106	Vorräte	57'917.89	57'246.10	47'563.34
1060	Vorräte	57'917.89	57'246.10	47'563.34
10600	Vorräte	46'891.55	46'891.55	46'891.55
10600.01	REKA-Checks	5'170.00	5'170.00	6'640.00
10600.02	Heizöl	18'251.80	14'420.05	14'797.80
10600.03	Büromaterial Verwaltung	6'982.20	7'999.80	8'750.10
10600.04	Vorräte Reinigungsmaterial Oberstufenschule	2'441.10	697.50	3'138.60
10600.05	Vorräte Reinigungsmaterial Primarschule	1'608.10	621.20	2'229.30
10600.07	Büromaterial Sozialdienst	2'827.95	3'310.10	3'303.20
10600.08	Werbematerial (Postkarten/Tragtaschen/Kalender)	7'974.60	5'869.24	10'599.44
10600.09	Abstimmcouverts	1'635.80	1'012.70	623.10

Bilanz 2017

	Bestand 1.1	Zuwachs	Abgang	Bestand 31.12.
107 Finanzanlagen	200.00			200.00
1070 Aktien und Anteilscheine	200.00			200.00
10700 Aktien und Anteilscheine	200.00			200.00
10700.01 Anteilsschein Nr. 13403 RB Gürbe Wattenwil	200.00			200.00
108 Sachanlagen FV	1'968'249.25			1'968'249.25
1080 Grundstücke FV	506'476.50			506'476.50
10800 Grundstücke FV	506'476.50			506'476.50
10800.01 Grundstücke FV	506'476.50			506'476.50
1084 Gebäude FV	1'461'771.75			1'461'771.75
10840 Gebäude FV	1'461'771.75			1'461'771.75
10840.01 Gebäude FV	1'461'771.75			1'461'771.75
1086 Mobilien FV	1.00			1.00
10860 Mobilien FV	1.00			1.00
10860.01 Mobile Sachanlagen RSD	1.00			1.00
14 Verwaltungsvermögen	10'344'621.04	3'243'572.65	2'908'481.04	10'679'712.65
140 Sachanlagen VV	9'369'687.88	2'979'949.15	2'804'511.04	9'545'125.99
1401 Strassen / Verkehrswege	238'534.70	68'482.00	9'115.35	297'901.35
14010 Strassen / Verkehrswege	238'534.70	68'482.00	9'115.35	297'901.35
14010.01 Strassen	257'162.50	68'482.00		325'644.50
14010.99 WB Strassen / Verkehrswege allgemeiner Haushalt	-18'627.80		9'115.35	-27'743.15

Bilanz 2017

	Bestand 1.1	Zuwachs	Abgang	Bestand 31.12.
1403 Tiefbauten	626'334.94	304'694.35	19'574.52	911'454.77
14030 Tiefbauten	44'962.55		1'873.45	43'089.10
14030.01 Tiefbauten	46'836.00			46'836.00
14030.99 WB Tiefbauten	-1'873.45		1'873.45	-3'746.90
14031 Tiefbauten Wasserwerk	384'482.69	52'536.00	10'360.48	426'658.21
14031.01 Wasserversorgungsanlagen	396'745.60	52'536.00		449'281.60
14031.99 WB Tiefbauten Wasserwerk	-12'262.91		10'360.48	-22'623.39
14032 Tiefbauten Abwasserbeseitigung	196'889.70	252'158.35	7'340.59	441'707.46
14032.01 Kanalisationsanlage	201'645.85	252'158.35		453'804.20
14032.99 WB Tiefbauten Abwasserbeseitigung	-4'756.15		7'340.59	-12'096.74
1404 Hochbauten	1'740'808.06	13'518.50	50'286.02	1'704'040.54
14040 Hochbauten	1'740'808.06	13'518.50	50'286.02	1'704'040.54
14040.01 Hochbauten gemäss Detailverzeichnis	1'809'286.20	13'518.50		1'822'804.70
14040.99 WB Hochbauten	-68'478.14		50'286.02	-118'764.16
1405 Waldungen	43'700.00	23'000.00	1'725.00	64'975.00
14050 Waldungen	43'700.00	23'000.00	1'725.00	64'975.00
14050.01 Schutzwaldpflege Gürbewald	46'000.00	23'000.00		69'000.00
14050.99 WB Waldungen	-2'300.00		1'725.00	-4'025.00
1406 Mobilien VV	171'926.20	534'143.05	52'958.50	653'110.75
14060 Mobilien VV	171'926.20	534'143.05	52'958.50	653'110.75
14060.01 Fahrzeuge Werkgruppe	235'013.20	55'000.00		290'013.20
14060.02 Tanklöschfahrzeug		479'143.05		479'143.05
14060.99 WB Mobilien VV	-63'087.00		52'958.50	-116'045.50

Bilanz 2017

	Bestand 1.1	Zuwachs	Abgang	Bestand 31.12.
1407 Anlagen im Bau VV	186'036.35	147'101.25	141'841.65	191'295.95
14070 Allgemeiner Haushalt	186'036.35	30'371.20	141'841.65	74'565.90
14070.01 Anlagen im Bau allgemeiner Haushalt	186'036.35	30'371.20	141'841.65	74'565.90
14071 Wasserversorgung	107'272.35	107'272.35		107'272.35
14071.01 Anlagen im Bau Wasserversorgung		107'272.35		107'272.35
14072 Abwasserentsorgung	9'457.70	9'457.70		9'457.70
14072.01 Anlagen im Bau Abwasserentsorgung		9'457.70		9'457.70
1409 Übrige Sachanlagen	6'362'347.63	1'889'010.00	2'529'010.00	5'722'347.63
14099 Sammelkonto bestehendes Verwaltungsvermögen HRM 1	6'362'347.63	1'889'010.00	2'529'010.00	5'722'347.63
14099.01 Verwaltungsvermögen allg. Haushalt	3'412'055.08	1'137'330.00		4'549'385.08
14099.02 Verwaltungsvermögen Oberstufenschulzentrum	1'201'127.95	400'380.00		1'601'507.95
14099.03 Verwaltungsvermögen Feuerwehr	565'199.90	188'430.00		753'629.90
14099.30 Verwaltungsvermögen Wasserversorgungsanlagen	1'183'964.70	162'870.00		1'346'834.70
14099.96 WB bestehendes VV Wasserversorgungsanlagen			227'490.00	-227'490.00
14099.97 WB bestehendes VV Oberstufenschulzentrum			533'840.00	-533'840.00
14099.98 WB bestehendes VV Feuerwehr			251'240.00	-251'240.00
14099.99 WB bestehendes VV allgemeiner Haushalt			1'516'440.00	-1'516'440.00
142 Immaterielle Anlagen	283'854.72	66'209.50	86'551.88	263'512.34
1420 Allgemeiner Haushalt	205'674.72	23'799.60	73'318.16	156'156.16
14200 Informatik	205'674.72	23'799.60	73'318.16	156'156.16
14200.01 Informatik Primarstufe	107'886.35	23'799.60		131'685.95
14200.02 Informatik Oberstufenschule	166'997.65			166'997.65
14200.03 Informatik Gemeindeverwalt.	67'907.20			67'907.20
14200.99 WB Informatik	-137'116.48		73'318.16	-210'434.64

Bilanz 2017

	Bestand 1.1	Zuwachs	Abgang	Bestand 31.12.
1429	Übrige Immaterielle Anlagen			
		42'409.90	13'233.72	107'356.18
14290	Allgemeiner Haushalt	42'409.90	13'233.72	107'356.18
14290.01	Ortsplanungsrevision	4'860.00		4'860.00
14290.02	Verkehrsrichtplan	78'120.60		106'772.10
14290.03	Gesamtmelioration	28'651.50		13'161.70
14290.04	Liegenschaftsportfolio	75.00		75.00
14290.08	Realisierung "Medi Center"	10'800.00		10'800.00
14290.09	Überbauungsordnung Bärenzentrum	5'233.50		5'755.20
14290.99	WB Immaterielle Anlagen	521.70	13'233.72	-34'067.82
144	Darlehen		3'000.00	217'000.00
1445	Darlehen an private Unternehmungen		3'000.00	217'000.00
14450	Darlehen an private Unternehmungen		3'000.00	217'000.00
14450.01	FC Wattenwil, Darlehen		3'000.00	217'000.00
145	Beteiligungen, Grundkapital			16'403.00
1454	Beteiligungen an öffentliche Unternehmungen			16'403.00
14540	Beteiligungen an öffentliche Unternehmungen			16'403.00
14540.01	Beteiligungen gemäss Verzeichnis			16'403.00
146	Investitionsbeiträge	197'414.00	14'418.12	637'671.32
1462	Investitionsbeiträge an Gde. und Zweckverbände	197'414.00	14'418.12	637'671.32
14620	Allgemeiner Haushalt	129'463.15	10'626.27	504'545.91
14620.01	Investitionsbeiträge allgemeiner Haushalt	129'463.15		531'311.60
14620.99	WB Investitionsbeiträge allgemeiner Haushalt		10'626.27	-26'765.69

Bilanz 2017

	Bestand 1.1	Zuwachs	Abgang	Bestand 31.12.
14622 Investitionsbeiträge an Gde. und Zweckv. Abwasserent.	68'966.41	67'950.85	3'791.85	133'125.41
14622.01 Investitionsbeitrag ARA Gürbetal	72'198.30	67'950.85		140'149.15
14622.99 WB Investitionsbeitr. an Gde. und Zweckv. Abwasserent.	-3'231.89		3'791.85	-7'023.74
Passiven	20'002'978.61	24'370'804.65	22'316'316.51	22'057'466.75
20 Fremdkapital	11'372'123.05	22'281'033.45	22'219'791.99	11'433'364.51
200 Laufende Verbindlichkeiten	916'692.25	17'583'070.29	17'516'228.04	983'534.50
2000 Laufende Verbindl. aus Lief. u. Leistungen von Dritten	787'283.65	9'740'991.49	9'619'336.44	908'938.70
20000 Laufende Verbindl. aus Lief. u. Leistungen von Dritten	787'283.65	8'857'500.19	8'735'845.14	908'938.70
20000.01 Kreditorensammelkonto	787'283.65	8'844'824.59	8'723'169.54	908'938.70
20000.02 Abrechnungskonto Sach- versicherungen		12'675.60	12'675.60	
20001 Kreditoren Sozial- und Personalversicherungen	883'491.30	883'491.30	883'491.30	
20001.01 Abrechnungskonto Sozialversicherungsbeiträge		356'971.95	356'971.95	
20001.02 Abrechnungskonto Unfallversicherung		43'278.00	43'278.00	
20001.04 Abrechnungskonto Pensionskassenbeiträge		368'030.40	368'030.40	
20001.05 Abrechnungskonto Krankentaggeldversicherungen		63'938.25	63'938.25	
20001.06 Kreditor Familienausgleichskasse		51'272.70	51'272.70	
2002 Steuern	111'328.65	111'328.65	111'328.65	
20022 Steuerschulden MWST	111'328.65	111'328.65	111'328.65	
20022.10 MWST Wasser		16'613.40	16'613.40	
20022.20 MWST Abwasser		74'150.30	74'150.30	
20022.30 MWST Kehricht		20'564.95	20'564.95	
2004 Transferverbindlichkeiten	78'065.10	2'825.10	80'890.20	
20040 Transferverbindlichkeiten Erfolgsrechnung	78'065.10	2'825.10	80'890.20	
20040.20 Durchlaufkonto Erschliessung obere Zelg	78'065.10	2'825.10	80'890.20	

Bilanz 2017

	Bestand 1.1	Zuwachs	Abgang	Bestand 31.12.
2005	51'043.50	7'727'925.05	7'704'672.75	74'295.80
20050	51'043.50	7'727'925.05	7'704'672.75	74'295.80
20050.01	50'119.15	143'046.50	107'778.35	85'387.30
20050.02	924.35	3'029'890.15	3'019'137.40	11'677.10
20050.03		65.75	65.75	
20050.04		310'709.60	310'709.60	
20050.05		19'314.45	19'314.45	
20050.06		32'717.25	32'717.25	
20050.07		7'499.70	7'499.70	
20050.08		4'036.05	4'036.05	
20050.09		4'109'415.70	4'132'184.30	-22'768.60
20050.10		37'700.00	37'700.00	
20050.11		5'512.95	5'512.95	
20050.15		14'438.20	14'438.20	
20050.20		11'374.20	11'374.20	
20050.30		2'204.55	2'204.55	
2006	300.00			300.00
20060	300.00			300.00
20060.01	300.00			300.00
201		4'500'000.00	3'000'000.00	1'500'000.00
2010		4'500'000.00	3'000'000.00	1'500'000.00
20101		4'500'000.00	3'000'000.00	1'500'000.00
20101.01		4'500'000.00	3'000'000.00	1'500'000.00

Bilanz 2017

	Bestand 1.1	Zuwachs	Abgang	Bestand 31.12.
204	172'608.20	113'718.00	142'083.70	144'242.50
Passive Rechnungsabgrenzung				
2041	2'205.00	2'385.00	2'205.00	2'385.00
Sach- und übriger Betriebsaufwand				
20410	2'205.00	2'385.00	2'205.00	2'385.00
RA Sach- und übriger Betriebsaufwand				
20410.01	2'205.00	2'385.00	2'205.00	2'385.00
Transitorische Passiven (Tageskarten)				
2043	72'626.50	15'430.30	72'626.50	15'430.30
Transfers der Erfolgsrechnung				
2043	72'626.50	15'430.30	72'626.50	15'430.30
RA Transfers der Erfolgsrechnung				
20430.01	72'626.50	15'430.30	72'626.50	15'430.30
Finanzaufwand / Finanzertrag				
2044	68'890.20	40'521.95	38'365.70	71'046.45
Finanzaufwand / Finanzertrag				
20440	68'890.20	40'521.95	38'365.70	71'046.45
RA Finanzaufwand / Finanzertrag				
20440.01	56'061.95			56'061.95
Transitorische Passiven, Dauerabgrenzungen (Marchzinse)				
20440.02	9'783.00	9'877.00	9'783.00	9'877.00
Vorauszahlungen Mietzinse				
20440.03	3'045.25	30'644.95	28'582.70	5'107.50
Vorauszahlung Kantonsbeitrag Tagesschule				
2046	28'886.50	55'380.75	28'886.50	55'380.75
Passive Rechnungsabgrenzungen Investitionsrechnung				
20460	28'886.50	55'380.75	28'886.50	55'380.75
RA passive Rechnungsabgr. Investitionsrechnung				
20460.01	28'886.50	55'380.75	28'886.50	55'380.75
Investitionsrechnung				
206	10'000'000.00		1'500'000.00	8'500'000.00
Langfristige Finanzverbindlichkeiten				
2064	10'000'000.00		1'500'000.00	8'500'000.00
Darlehen, Schuldscheine				
20640	10'000'000.00		1'500'000.00	8'500'000.00
Langfristige Darlehen				
20640.02	1'500'000.00			1'000'000.00
BEKB, 1200.003.130.417 bis 12.09.2017				
20640.03	1'000'000.00			1'000'000.00
BEKB, 200.016.033.394(bis 7.8.2020)				
20640.05	1'000'000.00			1'000'000.00
Postfinance, Darlehen bis 01.10.2019				
20640.06	1'500'000.00			1'500'000.00
AXA Winterthur bis 31.1.2018				
20640.08	1'000'000.00			1'000'000.00
RB Gürbe, 11379.34 bis 31.05.2025				

Bilanz 2017

		Bestand 1.1	Zuwachs	Abgang	Bestand 31.12.
20640.09	SUVA, 30.5.16 bis 30.5.2028	4'000'000.00			4'000'000.00
209	Verbindl. gegenüber Spezialfinanz. und Fonds im FK	282'822.60	84'245.16	61'480.25	305'587.51
2091	Verbindlichkeiten gegenüber Fonds im FK	78'973.00			78'973.00
20910	Verbindlichkeiten gegenüber Fonds im FK	78'973.00			78'973.00
20910.01	Ersatzabgaben für Schutzraumbauten	78'973.00			78'973.00
2092	Verbindlichkeiten gegenüber Legaten und Stiftungen	203'849.60	84'245.16	61'480.25	226'614.51
20920	Verbindlichkeiten gegenüber Legaten und Stiftungen	203'849.60	84'245.16	61'480.25	226'614.51
20920.01	Fürsorgefonds	46'394.85	461.95		46'856.80
20920.02	Oberstufenfonds	29'499.65	32'855.36	18'755.30	43'599.71
20920.03	altes Mettenschulhaus	30'175.95	500.60	172.80	30'503.75
20920.04	Schul- und Gemeindebibliotheksfonds	8'635.20	86.00		8'721.20
20920.05	Friedhofsfonds	8'922.90	88.85		9'011.75
20920.06	Wattenwil-Marsch	37'523.85	27'693.20	28'716.90	36'500.15
20920.07	Fonds Thuneramtsanzeiger	35'857.15	17'372.80	13'835.25	39'394.70
20920.08	Wattenwil 2055	6'840.05	68.10		6'908.15
20920.09	Fondsdepot Primarschule		5'118.30		5'118.30
29	Eigenkapital	8'630'855.56	2'089'771.20	96'524.52	10'624'102.24
290	Verpfl. bzw. Vorsch. gegenüber Spezialfinanzierungen	2'905'221.40	139'347.55	19'044.45	3'025'524.50
2900	Spezialfinanzierungen im Eigenkapital	2'905'221.40	139'347.55	19'044.45	3'025'524.50
29000	Spezialfinanzierungen im Eigenkapital	118'640.75	9'285.90	600.80	127'325.85
29000.01	Grabunterhaltsfonds	118'640.75		600.80	118'039.95
29000.02	Regionale Bauverwaltung RegioBV Westamt		9'285.90		9'285.90
29001	Verpflichtungen / Vorschüsse Wasserwerk	982'395.19	78'981.25		1'061'376.44
29001.01	Spezialfinanzierung RA Wasser	982'395.19	78'981.25		1'061'376.44

Bilanz 2017

	Bestand 1.1	Zuwachs	Abgang	Bestand 31.12.
29002	1'721'481.80	51'080.40		1'772'562.20
29002.01	1'721'481.80	51'080.40		1'772'562.20
	Verpflichtungen / Vorschüsse Abwasserbeseitigung			
	Spezialfinanzierung RA Abwasser			
29003	82'703.66		18'443.65	64'260.01
29003.01	82'703.66		18'443.65	64'260.01
	Verpflichtungen / Vorschüsse Abfall			
	Spezialfinanzierung RA Abfall			
293	3'572'400.50	766'449.00	77'480.07	4'261'369.43
	Vorfinanzierungen			
2930	3'572'400.50	766'449.00	77'480.07	4'261'369.43
	Vorfinanzierungen			
29301	250'642.09	187'470.00	69'726.88	368'385.21
29301.01	250'642.09	187'470.00	69'726.88	368'385.21
	Vorfinanzierungen Wasserwerk			
	Spezialfinanzierung Werterhaltung Wasseranlagen			
29302	3'321'758.41	578'979.00	7'753.19	3'892'984.22
29302.01	3'321'758.41	578'979.00	7'753.19	3'892'984.22
	Vorfinanzierungen Abwasserentsorgung			
	Spezialfinanzierung Werterhaltung Abwasser			
294	64'162.75			64'162.75
	Reserven			
2940	64'162.75			64'162.75
	Finanzpolitische Reserven			
29400	64'162.75			64'162.75
29400.01	64'162.75			64'162.75
	Zusätzliche Abschreibungen			
	Zusätzliche Abschreibungen			
296	373'468.75			373'468.75
	Neubewertungsreserve Finanzvermögen			
2960	373'468.75			373'468.75
	Neubewertungsreserve Finanzvermögen			
29600	373'468.75			373'468.75
29600.01	373'468.75			373'468.75
	Neubewertungsreserve Finanzvermögen			
	Neubewertungsreserve Finanzvermögen			

Bilanz 2017

	Bestand 1.1	Zuwachs	Abgang	Bestand 31.12.
299 Bilanzüberschuss / -fehlbetrag	1'715'602.16	1'183'974.65		2'899'576.81
2990 Jahresergebnis		1'183'974.65		1'183'974.65
29900 Jahresergebnis		1'183'974.65		1'183'974.65
29900.01 Jahresergebnis		1'183'974.65		1'183'974.65
2999 Kumulierte Ergebnisse der Vorjahre	1'715'602.16			1'715'602.16
29990 Kumulierte Ergebnisse der Vorjahre	1'715'602.16			1'715'602.16
29990.01 Bilanzüberschuss / Nettovermögen	1'715'602.16			1'715'602.16

Erfolgsrechnung 2017

Bezeichnung	Rechnung 2017		Budget 2017		Rechnung 2016	
	Aufwand	Ertrag	Aufwand	Ertrag	Aufwand	Ertrag
0 Allgemeine Verwaltung	2'425'262.20	1'361'379.74	2'215'430.00	1'176'910.00	2'283'393.28	1'264'785.73
01 Legislative und Exekutive	156'820.13	9'480.00	166'880.00	10'160.00	179'379.10	9'676.70
011 Legislative	35'520.88	5'160.00	42'160.00	5'160.00	49'683.70	5'636.70
0110 Legislative	35'520.88	5'160.00	42'160.00	5'160.00	49'683.70	5'636.70
3000.01 Löhne, Tag- und Sitzungsgelder an Behörden und Komm.	2'850.00		4'080.00		3'950.00	
3102.01 Drucksachen, Publikationen	11'898.10		12'000.00		13'276.30	
3111.01 Maschinen und Geräte						
3130.01 Dienstleistungen Dritter	9'310.53		12'180.00		14'182.80	
3132.01 Honorare externe Berater, Gutachter, Fachexperten etc.	7'462.25		9'900.00		10'274.60	
3635.01 Beiträge an Ortsparteien	4'000.00		4'000.00		8'000.00	
4260.01 Rückerstattungen Dritter		160.00		160.00		636.70
4910.01 Interne Verrechnung von Dienstleistungen		5'000.00		5'000.00		5'000.00
012 Exekutive	121'299.25	4'320.00	124'720.00	5'000.00	129'695.40	4'040.00
0120 Exekutive	121'299.25	4'320.00	124'720.00	5'000.00	129'695.40	4'040.00
3000.01 Löhne, Tag- und Sitzungsgelder Gemeinderat	64'089.85		57'430.00		62'946.45	
3000.02 Löhne, Tag- und Sitzungsgelder an Behörden und Komm.	27'590.00		24'500.00		27'582.50	
3050.01 AG-Beiträge AHV, IV, EO,ALV, Verwaltungskosten	2'552.40		3'540.00		3'538.30	
3052.01 AG-Beiträge an Pensionskassen			720.00		682.80	
3053.01 AG-Beiträge an Unfallversicherungen	249.35		550.00		466.45	
3054.01 AG-Beiträge an Familienausgleichskasse	728.60		1'010.00		1'006.80	
3055.01 AG-Beiträge an Krankentaggeldversicherungen	354.65		470.00		353.00	
3090.01 Aus- und Weiterbildung des Personals	1'014.00		2'000.00		643.20	
3099.01 Übriger Personalaufwand	300.00		300.00		400.00	
3113.01 Hardware						
3170.01 Reisekosten und Spesen	5'797.90		6'000.00		5'903.70	
3132.01 Honorare externe Berater, Gutachter, Fachexperten etc.	17'307.55		1'000.00		24'972.20	
3199.01 Gemeinderatskredit			25'000.00			
3199.02 Übriger Sachaufwand	1'314.95		2'200.00		1'200.00	
4612.01 Verrechnete Dienstleistungen (Spezialfinanzierungen)		4'320.00		5'000.00		4'040.00

Erfolgsrechnung 2017

Bezeichnung	Rechnung 2017		Budget 2017		Rechnung 2016	
	Aufwand	Ertrag	Aufwand	Ertrag	Aufwand	Ertrag
02	2'268'442.07	1'351'899.74	2'048'550.00	1'166'750.00	2'104'014.18	1'255'109.03
022	2'148'077.12	1'280'623.09	1'945'830.00	1'103'050.00	2'005'867.48	1'189'864.05
0220	1'305'139.67	437'685.64	1'217'330.00	374'550.00	1'248'057.33	432'053.90
3010.01	722'464.70		693'410.00		724'643.50	
3050.01	43'476.50		42'050.00		45'056.85	
3052.01	60'462.20		60'620.00		60'917.10	
3053.01	9'477.05		9'470.00		9'866.75	
3054.01	12'406.50		12'410.00		12'818.15	
3055.01	17'241.10		11'720.00		8'417.60	
3090.01	7'100.00		8'350.00		4'559.65	
3099.01	1'100.00		1'000.00		800.00	
3091.01	386.90		500.00		216.00	
3100.01	11'198.10		8'000.00		5'773.35	
3101.01	292.15		500.00			
3102.01	7'660.35		8'000.00		7'590.80	
3110.01	972.00		3'500.00		2'982.00	
3111.01			1'100.00			
3113.01	6'656.55		7'000.00		3'899.90	
3118.01	30'061.35		29'180.00		24'441.55	
3130.01	10'521.20		4'000.00		3'136.75	
3130.02	18'497.13		18'900.00		6'032.44	
3132.01	3'780.00		1'000.00			
3134.01	5'107.30		7'880.00		4'694.20	
3139.01	750.00		2'350.00		1'300.00	
3150.01	494.40		1'600.00		824.30	
3170.01	1'976.70		3'000.00		2'029.10	
3199.01	955.90		1'700.00		1'030.40	
3300.60	13'581.44		13'600.00		13'581.44	
3320.00			6'000.00			
3510.00	9'285.90					
3611.01	43'636.25		45'190.00		46'655.25	
3632.01	5'363.00		5'300.00		5'263.00	
3910.01	260'235.00		210'000.00		251'527.25	

Erfolgsrechnung 2017

Bezeichnung	Rechnung 2017		Budget 2017		Rechnung 2016	
	Aufwand	Ertrag	Aufwand	Ertrag	Aufwand	Ertrag
4210.01 Gebühren für Amtshandlungen		430.15		800.00		529.05
4250.01 Verkäufe				100.00		12.80
4260.01 Rückerstattungen Dritter		29'720.39		6'150.00		46'926.10
4510.00 Entnahmen aus Spezialfinanzierung Regio BV Westamt						29'321.20
4612.01 Entschädigungen von Gemeinden und Gde-Verbänden		276'375.25		269'300.00		262'333.00
4612.02 Verrechnete Dienstleistungen (Spezialfinanzierungen)		55'000.00		55'000.00		55'000.00
4910.01 Interne Verrechnung von Dienstleistungen		76'159.85		43'200.00		37'931.75
0226 Regionale Bauverwaltung Regio BV Westamt	842'937.45	842'937.45	728'500.00	728'500.00	757'810.15	757'810.15
3000.01 Löhne, Tag- und Sitzungsgelder an Behörden und Komm.	6'560.00		5'000.00		4'412.65	
3010.01 Löhne des Verwaltungs- und Betriebspersonals	508'056.55		457'600.00		480'663.50	
3050.01 AG-Beiträge AHV, IV, EO,ALV, Verwaltungskosten	31'932.05		29'000.00		30'364.30	
3052.01 AG-Beiträge an Pensionskassen	41'305.80		40'600.00		45'225.50	
3053.01 AG-Beiträge an Unfallversicherungen	7'744.15		8'600.00		6'991.50	
3054.01 AG-Beiträge an Familienausgleichskasse	9'113.40		8'200.00		8'637.75	
3055.01 AG-Beiträge an Krankentaggeldversicherungen	12'355.30		8'200.00		5'597.00	
3090.01 Aus- und Weiterbildung des Personals	13'190.00		16'000.00		1'603.35	
3091.01 Personalwerbung	10.90		1'000.00		324.00	
3099.01 Übriger Personalaufwand	300.00		500.00		300.00	
3100.01 Büromaterial	5'355.85		8'000.00		2'919.50	
3101.01 Betriebs- und Verbrauchsmaterial	27.95		2'500.00		399.60	
3102.01 Drucksachen, Publikationen	4'377.65		8'000.00		4'565.35	
3110.01 Büromöbel und Geräte	169.15		4'000.00		885.80	
3113.01 Hardware	3'696.60		4'000.00		2'166.30	
3118.01 Immaterielle Anlagen (Software)	25'168.80		5'500.00		6'984.70	
3130.01 Dienstleistungen Dritter	32'305.90		20'000.00		91'886.90	
3132.01 Honorare externe Berater, Gutachter, Fachexperten etc.	2'510.05		29'000.00			
3134.01 Sachversicherungsprämien	6'278.55		5'500.00		4'916.60	
3150.01 Unterhalt Büromöbel und -geräte			1'000.00		174.95	
3151.01 Unterhalt Apparate, Masch., Geräte, Fahrzeuge, Werkz.	438.15		3'000.00		1'872.50	
3170.01 Reisekosten und Spesen	5'150.40		6'000.00		3'803.90	
3199.01 Übriger Betriebsaufwand	1'363.60		2'000.00		1'715.80	
3320.00 Planmässige AbschreibungenSoftware			4'000.00			
3612.01 Entschädigungen an Gemeinden und Gde-Verbände	37'143.70					
3632.01 Beiträge an Gemeinden und Gemeindeverbände	900.00		800.00		110.00	

Erfolgsrechnung 2017

Bezeichnung	Rechnung 2017		Budget 2017		Rechnung 2016	
	Aufwand	Ertrag	Aufwand	Ertrag	Aufwand	Ertrag
3910.01	20'260.80		18'000.00		19'153.65	
3910.02	37'143.70					
3920.01	26'500.00		26'500.00		26'500.00	
3940.01	3'578.45		6'000.00		5'635.05	
4210.01		9'695.35				2'760.00
4310.01		11'780.75				3'044.40
4612.01		123'687.00		103'900.00		122'850.00
4612.02		367'588.45		344'600.00		285'340.45
4612.03		69'950.90		70'000.00		62'491.95
4612.04						29'796.10
4910.01		39'074.00		38'000.00		40'427.50
4910.02		221'161.00		172'000.00		181'303.65
4910.03						29'796.10
029	120'364.95	71'276.65	102'720.00	63'700.00	98'146.70	65'244.98
0290	120'364.95	71'276.65	102'720.00	63'700.00	98'146.70	65'244.98
3010.01	18'878.60		22'140.00		19'634.40	
3050.01	1'171.15		1'490.00		1'199.55	
3052.01	1'698.65		2'110.00		1'676.10	
3053.01	240.20		260.00		214.95	
3054.01	334.10		420.00		341.15	
3055.01	389.40		160.00		185.90	
3099.01			100.00			
3101.01	1'828.60		1'600.00		1'917.00	
3111.01	3'772.10		2'500.00			
3120.01	39'032.35		30'000.00		41'399.20	
3132.01	19'008.00					
3134.01	3'769.05		3'100.00		3'113.45	
3144.01	8'613.15		8'700.00		6'907.50	
3151.01	134.90		200.00			
3199.01			800.00		137.80	
3300.40	21'419.70		21'140.00		21'419.70	
3300.90	75.00		8'000.00			
4470.01		5'135.00		4'000.00		5'245.00

Erfolgsrechnung 2017

Bezeichnung	Rechnung 2017		Budget 2017		Rechnung 2016	
	Aufwand	Ertrag	Aufwand	Ertrag	Aufwand	Ertrag
4479.01		6'641.65		200.00		499.98
4920.01		52'000.00		52'000.00		52'000.00
4920.02		7'500.00		7'500.00		7'500.00
1	Öffentliche Ordnung und Sicherheit, Verteidigung	281'355.05	370'720.00	266'300.00	319'675.12	247'685.75
11	Öffentliche Sicherheit	300.00	2'000.00	300.00	654.95	300.00
111	Polizei	300.00	2'000.00	300.00	654.95	300.00
1110	Polizei	300.00	2'000.00	300.00	654.95	300.00
3130.01	Dienstleistungen Dritter (Kosten Securitas)	2'159.30	2'000.00	300.00	654.95	300.00
4260.01	Rückstellungen Dritter	300.00		300.00		300.00
14	Allgemeines Rechtswesen	114'991.50	76'560.00	108'500.00	47'189.15	93'504.80
140	Allgemeines Rechtswesen	114'991.50	76'560.00	108'500.00	47'189.15	93'504.80
1400	Allgemeines Rechtswesen	114'991.50	76'560.00	108'500.00	47'189.15	93'504.80
3010.01	Löhne des Verwaltungs- und Betriebspersonals	3'600.00	3'600.00		3'300.00	
3050.01	AG-Beiträge AHV, IV, EO, ALV, Verwaltungskosten	189.20	190.00		170.85	
3053.01	AG-Beiträge an Unfallversicherungen	6.25	10.00		5.75	
3054.01	AG-Beiträge an Familienausgleichskasse	54.00	60.00		48.60	
3102.01	Drucksachen, Publikationen	8'174.10	12'000.00		6'779.50	
3111.01	Maschinen, Geräte und Fahrzeuge (Markt)		1'700.00		595.25	
3130.01	Dienstleistungen Dritter (Gebühren Kanton)	30'209.65	27'000.00		24'763.00	
3132.01	Honore externe Berater, Gutachter, Fachexperten etc.	17'312.65	9'000.00		2'526.20	
3300.90	Planmässige Abschreibungen übrige Sachanlagen VV		14'000.00			
3910.01	Interne Verrechnungen von Dienstleistungen	9'000.00	9'000.00		9'000.00	
4210.01	Gebühren für Amtshandlungen (Verwaltung)	18'444.10		22'000.00		18'179.30
4210.02	Gebühren für Amtshandlungen (Bauwesen)	85'129.30		70'000.00		58'985.10
4210.03	Gebühren für Amtshandlungen (Marktgebühren)	11'418.10		13'000.00		13'396.40
4631.01	Beiträge von Kantons und Konkordaten			3'500.00		2'944.00

Erfolgsrechnung 2017

Bezeichnung	Rechnung 2017		Budget 2017		Rechnung 2016	
	Aufwand	Ertrag	Aufwand	Ertrag	Aufwand	Ertrag
15	249'643.52	165'963.55	249'860.00	156'900.00	226'452.92	151'780.95
150	249'643.52	165'963.55	249'860.00	156'900.00	226'452.92	151'780.95
1500	249'643.52	165'963.55	249'860.00	156'900.00	226'452.92	151'780.95
3000.01	2'000.00		4'000.00		1'200.00	
3010.01	14'450.00		15'300.00		13'100.00	
3010.02	29'387.00		18'500.00		30'476.85	
3050.01	826.25		870.00		828.95	
3053.01	232.40		40.00		27.90	
3054.01	235.80		250.00		235.80	
3090.01	11'408.00		15'000.00		10'727.90	
3100.01	902.90		1'000.00		472.30	
3101.01	2'771.25		3'200.00		1'435.30	
3111.01	22'354.05		23'700.00		39'668.80	
3112.01	6'849.20		8'200.00		7'867.40	
3120.01	4'611.05		6'000.00		3'991.35	
3130.01	3'513.30		3'800.00		1'549.10	
3134.01	8'322.55		6'000.00		3'701.20	
3144.01	1'692.65		1'800.00			
3151.01	20'786.45		20'500.00		16'835.70	
3161.01	771.00		2'000.00		130.00	
3170.01	2'385.20		3'000.00		2'405.10	
3181.01	3'355.40		2'000.00		3'629.60	
3300.40	58'990.00		58'990.00		58'990.00	
3300.60	3'820.00		3'820.00		3'820.00	
3300.61	31'819.17		32'460.00		7'862.02	
3635.01	1'975.05		1'930.00		1'889.00	
3910.01	5'000.00		5'000.00		5'000.00	
3940.01	11'184.85		12'500.00		10'608.65	
4200.01	140'886.55			135'000.00		123'812.45
4240.01	2'120.00			3'000.00		3'292.50
4260.01	1'195.00					3'170.00
4270.01	1'245.00			300.00		855.00
4631.01	20'517.00			18'600.00		20'651.00

Erfolgsrechnung 2017

Bezeichnung	Rechnung 2017		Budget 2017		Rechnung 2016	
	Aufwand	Ertrag	Aufwand	Ertrag	Aufwand	Ertrag
16 Verteidigung	42'304.10	100.00	42'300.00	600.00	45'378.10	2'100.00
161 Militärische Verteidigung	395.00		400.00	500.00	320.00	
1610 Militärische Verteidigung	395.00		400.00	500.00	320.00	
3130.01 Dienstleistungen Dritter (Entlassungsfeier)	395.00		400.00	500.00	320.00	
4240.01 Benützungsgebühren und Dienstleistungen (Einquart.)				500.00		
162 Zivile Verteidigung	41'909.10	100.00	41'900.00	100.00	45'058.10	2'100.00
1620 Zivilschutz	37'708.50	100.00	37'020.00	100.00	40'253.95	2'100.00
3120.01 Ver- und Entsorgung Liegenschaften Verwaltungsvermögen	5'047.90		4'520.00		6'057.20	
3134.01 Sachversicherungsprämien	758.85		500.00		481.80	
3144.01 Unterhalt Hochbauten Gebäude	406.35		500.00			
3612.01 Entschädigungen an Gemeinden und Gemeindeverbände	31'495.40		31'500.00	100.00	33'714.95	2'100.00
4472.01 Vergütung für Benützung Liegenschaften VW		100.00				
1627 Regionaler Führungsstab	4'200.60		4'880.00		4'804.15	
3612.01 Entschädigungen an Gemeinden und Gemeindeverbände	4'200.60		4'880.00		4'804.15	
2 Bildung	4'923'429.07	2'480'863.40	4'830'770.00	2'369'320.00	4'560'350.26	2'043'360.45
21 Obligatorische Schule	4'923'429.07	2'480'863.40	4'830'770.00	2'369'320.00	4'560'350.26	2'043'360.45
211 Eingangsstufe	233'791.40	83'686.85	229'440.00	89'280.00	210'257.55	56'360.15
2110 Kindergarten	233'791.40	83'686.85	229'440.00	89'280.00	210'257.55	56'360.15
3104.01 Lehrmittel	9'620.35		9'750.00		9'719.15	
3119.01 Übrige nicht aktivierbare Anlagen	1'000.50		1'050.00		1'309.20	
3130.01 Dienstleistungen Dritter	920.20		1'860.00		967.40	
3130.02 Dienstleistungen Dritter (Schülertransporte)			2'760.00			
3171.01 Exkursionen, Schulreisen und Lager	1'230.00		2'380.00		1'020.00	
3611.01 LA-Beiträge an Kanton (Lehrerbesoldungen)	221'020.35		211'640.00		196'422.40	
3612.01 Entschädigungen an Gemeinden und Gemeindeverbände					819.40	
4611.01 Entschädigungen von Kantone und Konkordaten		83'686.85		89'280.00		56'360.15

Erfolgsrechnung 2017

Bezeichnung	Rechnung 2017		Budget 2017		Rechnung 2016	
	Aufwand	Ertrag	Aufwand	Ertrag	Aufwand	Ertrag
212	1'628'639.67	715'454.65	1'620'850.00	726'920.00	1'441'700.90	538'135.00
2120	1'628'639.67	715'454.65	1'620'850.00	726'920.00	1'441'700.90	538'135.00
3000.01	3'592.50		4'500.00		2'112.50	
3010.01	26'318.30		20'370.00		20'582.60	
3020.01	1'755.00		2'340.00		2'060.00	
3050.01	1'766.55		1'590.00		1'407.10	
3052.01	2'490.35		1'970.00		1'945.80	
3053.01	357.25		260.00		267.45	
3054.01	504.25		450.00		400.15	
3055.01	460.55		340.00		220.45	
3090.01	3'224.20		4'900.00		4'140.00	
3099.01	50.00					
3100.01	1'403.05		3'330.00		2'900.65	
3102.01	12'060.25		13'000.00		10'395.25	
3104.01	70'431.10		72'920.00		74'205.35	
3104.02	2'520.05		3'000.00		2'823.15	
3104.03	1'632.05		3'040.00		2'055.85	
3110.01	7'119.30		9'100.00		12'006.45	
3113.01	297.95		500.00			
3118.01	1'661.90		2'350.00		4'714.45	
3130.01	4'705.35		5'940.00		11'332.75	
3130.02	8'579.20		9'250.00		50'490.20	
3130.03	59'200.45		49'760.00			
3130.04	233.75		4'000.00			
3134.01	791.15		900.00		791.15	
3150.01	3'726.50		4'770.00		2'767.80	
3170.01	2'481.30		3'000.00		2'496.95	
3171.01	21'321.20		25'610.00		19'682.65	
3199.01	1'394.20		1'500.00		1'405.65	
3300.60	26'337.17		29'580.00		21'577.25	
3611.01	1'330'318.40		1'318'580.00		1'170'248.85	
3612.01	31'906.40		24'000.00		18'670.45	
4260.01		127.35				
4611.01		407'433.70		407'510.00		234'574.35

Erfolgsrechnung 2017

Bezeichnung	Rechnung 2017		Budget 2017		Rechnung 2016	
	Aufwand	Ertrag	Aufwand	Ertrag	Aufwand	Ertrag
4612.01 Entschädigungen von Gemeinden und -verbänden		290'528.60		319'410.00		276'963.65
4631.01 Beiträge von Kantonen und Konkordaten (Schülertransp.)		17'365.00				26'597.00
213 Oberstufe	1'690'954.49	1'513'324.00	1'674'520.00	1'406'650.00	1'571'566.55	1'319'838.45
2130 Sekundarstufe I	1'690'954.49	1'513'324.00	1'674'520.00	1'406'650.00	1'571'566.55	1'319'838.45
3000.01 Löhne, Tag- und Sitzungsgelder an Behörden und Komm.	4'456.25		6'000.00		6'147.50	
3010.01 Löhne des Verwaltungs- und Betriebspersonals	24'651.65		20'370.00		20'582.60	
3050.01 AG-Beiträge AHV, IV, EO,ALV, Verwaltungskosten	1'619.75		1'460.00		1'466.60	
3052.01 AG-Beiträge an Pensionskassen	2'490.70		1'970.00		1'945.80	
3053.01 AG-Beiträge an Unfallversicherungen	267.50		260.00		263.05	
3054.01 AG-Beiträge an Familienausgleichskasse	462.35		420.00		417.10	
3055.01 AG-Beiträge an Krankentaggeldversicherungen	460.55		340.00		220.50	
3090.01 Aus- und Weiterbildung des Personals	1'993.15		6'200.00		2'000.00	
3099.01 Übriger Personalaufwand	50.00					
3100.01 Büromaterial	1'911.15		2'200.00		1'506.50	
3102.01 Drucksachen, Publikationen	13'650.75		13'300.00		15'241.80	
3104.01 Lehrmittel	78'348.60		78'920.00		75'974.95	
3104.02 Lehrmittel (Hauswirtschaft)	2'141.00		2'150.00		1'950.90	
3104.03 Lehrmittel (Schulbibliothek)	4'195.24		4'200.00		3'858.10	
3105.01 Lebensmittel Hauswirtschaft	21'373.20		22'500.00		15'743.05	
3110.01 Büromöbel und -geräte, Schulmobiliar	6'387.10		8'330.00		10'066.60	
3110.02 Büromöbel und -geräte, Schulmobiliar (Hauswirtsch.)	1'974.65		2'000.00		1'636.15	
3111.01 Maschinen, Geräte und Fahrzeuge	2'221.85		2'400.00			
3113.01 Hardware	426.25		500.00		307.00	
3118.01 Immaterielle Anlagen (Software)	2'493.50		2'650.00		14.50	
3130.01 Dienstleistungen Dritter (Telefon, Porti, Gebühren)	3'943.90		3'710.00		3'606.05	
3130.02 Dienstleistungen Dritter (EDV-Support)	9'941.60		11'140.00		11'022.60	
3130.03 Dienstleistungen Dritter (Schülertransporte)			6'320.00		2'754.00	
3130.04 Honorare Schulsozialarbeit	2'776.65		4'000.00			
3134.01 Sachversicherungsprämien	2'230.45		2'200.00		2'230.50	
3150.01 Unterhalt Büromöbel und -geräte, Schulmobiliar	9'989.90		10'750.00		7'223.50	
3170.01 Reisekosten und Spesen	793.95		1'500.00		1'072.90	
3171.01 Exkursionen, Schulreisen und Lager	25'129.65		25'300.00		26'142.80	
3199.01 Übriger Betriebsaufwand	1'544.60		1'780.00		1'632.20	

Erfolgsrechnung 2017

Bezeichnung	Rechnung 2017		Budget 2017		Rechnung 2016	
	Aufwand	Ertrag	Aufwand	Ertrag	Aufwand	Ertrag
3300.60 Planmässige Abschreibungen Mobilien VV	33'399.55		30'000.00		33'399.55	
3611.01 LA-Beiträge an Kanton (Lehrerbesoldungen)	1'365'322.75		1'328'870.00		1'272'508.40	
3612.01 Entschädigungen an Gemeinden und Gemeindeverbände	33'309.30		40'340.00		18'936.35	
3930.01 Interne Verrechnung von Betriebs- und Verwaltungskost.	30'000.00		30'000.00		30'000.00	
3940.01 Interne Verrechnung von kalk. Zinsen und Finanzaufwand	997.00		2'440.00		1'695.00	
4260.01 Rückerstattungen Dritter		104.65				
4611.01 Entschädigungen von Kantone und Konkordaten		264'726.20		252'690.00		171'034.90
4612.01 Entschädigungen von Gemeinden und -verbänden		1'248'493.15		1'153'960.00		1'148'803.55
214 Musikschulen	81'812.40		80'200.00		76'715.35	
2140 Musikschulen	81'812.40		80'200.00		76'715.35	
3635.01 Beiträge an private Unternehmungen (Musikschulen)	81'812.40		80'000.00		76'715.35	
3637.01 Beiträge an private Haushalte (Elternbeiträge)			200.00			
217 Schulliegenschaften	1'183'861.36	45'212.30	1'145'130.00	44'500.00	1'182'500.56	46'533.90
2170 Schulliegenschaften Primarschulen und Kindergarten	688'427.06	35'106.25	674'240.00	32'500.00	681'714.11	33'050.00
3010.01 Löhne des Verwaltungs- und Betriebspersonals	179'339.30		171'040.00		171'585.00	
3050.01 AG-Beiträge AHV, IV, EO,ALV, Verwaltungskosten	11'430.50		11'560.00		10'692.10	
3052.01 AG-Beiträge an Pensionskassen	16'617.10		18'160.00		16'105.40	
3053.01 AG-Beiträge an Unfallversicherungen	2'049.90		2'190.00		2'044.55	
3054.01 AG-Beiträge an Familienausgleichskasse	3'262.45		3'280.00		3'041.55	
3055.01 AG-Beiträge an Krankentaggeldversicherungen	3'809.10		3'070.00		1'786.30	
3090.01 Aus- und Weiterbildung des Personals	493.20		400.00			
3099.01 Übriger Personalaufwand	200.00		100.00		400.00	
3101.01 Betriebs- und Verbrauchsmaterial	8'824.20		6'000.00		6'348.25	
3110.01 Büromöbel und -geräte	524.35		700.00		839.30	
3111.01 Maschinen, Geräte und Fahrzeuge	498.50		500.00		801.10	
3120.01 Ver- und Entsorgung Liegenschaften Verwaltungsvermögen	57'595.70		59'100.00		60'290.70	
3130.01 Dienstleistungen Dritter (Porti, Telefon)	570.05		360.00		234.35	
3134.01 Sachversicherungsprämien	7'516.80		8'400.00		8'627.65	
3144.01 Unterhalt Hochbauten Gebäude	29'648.50		20'140.00		33'097.50	
3150.01 Unterhalt Mobilien	500.00		500.00		540.00	
3151.01 Unterhalt Apparate, Masch., Geräte, Fahrzeuge, Werkz.	1'018.35		1'500.00		1'310.15	

Erfolgsrechnung 2017

Bezeichnung	Rechnung 2017		Budget 2017		Rechnung 2016	
	Aufwand	Ertrag	Aufwand	Ertrag	Aufwand	Ertrag
3161.01 Mieten, Benutzungskosten Anlagen	729.55		2'100.00			
3170.01 Reisekosten und Spesen	632.55		600.00		803.25	
3300.30 Planmässige Abschreibungen Tiefbauten	129.60				129.60	
3300.40 Planmässige Abschreibungen Hochbauten (Linear)	359'760.00		359'760.00		359'760.00	
3300.41 Planmässige Abschreibungen Hochbauten (neu)	3'277.36		4'780.00		3'277.36	
3300.60 Planmässige Abschreibungen Mobilien VV						
4260.01 Rückerstattungen Dritter		2'756.25				3'050.00
4472.01 Vergütung für Benützungen Liegenschaften VV		2'350.00		2'500.00		3'050.00
4930.01 Interne Verrechnung von Betriebs- und Verwaltungskost.		30'000.00		30'000.00		30'000.00
2176 Schulliegenschaften Oberstufenschulzentrum	495'434.30	10'106.05	470'890.00	12'000.00	500'786.45	13'483.90
3010.01 Löhne des Verwaltungs- und Betriebspersonals	160'379.85		163'770.00		162'551.15	
3050.01 AG-Beiträge AHV, IV, EO,ALV, Verwaltungskosten	9'928.90		11'050.00		10'235.40	
3052.01 AG-Beiträge an Pensionskassen	14'401.50		16'890.00		14'283.50	
3053.01 AG-Beiträge an Unfallversicherungen	1'776.60		2'050.00		1'835.25	
3054.01 AG-Beiträge an Familienausgleichskasse	2'833.70		3'130.00		2'911.70	
3055.01 AG-Beiträge an Krankentaggeldversicherungen	3'301.20		1'240.00		1'584.20	
3090.01 Aus- und Weiterbildung des Personals	516.20		400.00			
3099.01 Übriger Personalaufwand	100.00		100.00		100.00	
3101.01 Betriebs- und Verbrauchsmaterial	8'941.80		9'500.00		8'503.90	
3101.02 Betriebs- und Verbrauchsmaterial (Mehrzweckhalle)	7'893.35		7'100.00		8'205.60	
3110.01 Büromöbel und -geräte	486.25		500.00		545.85	
3120.01 Ver- und Entsorgung Liegenschaften Verwaltungsvermögen	60'620.90		54'100.00		59'686.35	
3130.01 Dienstleistungen Dritter (Porti, Telefon)	173.40		360.00		310.45	
3134.01 Sachversicherungsprämien	10'486.25		10'690.00		10'718.15	
3144.01 Unterhalt Hochbauten Gebäude	68'200.10		41'100.00		74'497.30	
3150.01 Unterhalt Mobilien	613.35		500.00		97.90	
3151.01 Unterhalt Apparate, Masch., Geräte, Fahrzeuge, Werkz.	201.60		1'500.00		92.25	
3161.01 Mieten, Benutzungskosten Anlagen	2'505.05		3'000.00		2'918.70	
3170.01 Reisekosten und Spesen	365.50		500.00			
3300.40 Planmässige Abschreibungen Hochbauten (linear)	133'460.00		133'460.00		133'460.00	
3300.41 Planmässige Abschreibungen Hochbauten (neu)	8'248.80		9'950.00		8'248.80	
3300.60 Planmässige Abschreibungen Mobilien VV						
4260.01 Rückerstattungen Dritter		1'498.55		2'000.00		2'006.20
4472.01 Vergütung für Benützungen Liegenschaften VV		8'607.50		10'000.00		11'477.70

Erfolgsrechnung 2017

Bezeichnung	Rechnung 2017		Budget 2017		Rechnung 2016	
	Aufwand	Ertrag	Aufwand	Ertrag	Aufwand	Ertrag
218 Tagesbetreuung	104'369.75	123'185.60	80'630.00	101'970.00	77'609.35	82'492.95
2180 Tagesbetreuung	104'369.75	123'185.60	80'630.00	101'970.00	77'609.35	82'492.95
3010.01 Löhne des Verwaltungs- und Betriebspersonals	79'274.50		63'220.00		58'094.85	
3050.01 AG-Beiträge AHV, IV, EO,ALV, Verwaltungskosten	4'543.80		1'320.00		3'279.70	
3053.01 AG-Beiträge an Unfallversicherungen	164.00		320.00		122.75	
3054.01 AG-Beiträge an Familienausgleichskasse	1'296.85		420.00		932.80	
3055.01 AG-Beiträge an Krankentaggeldversicherungen			420.00			
3090.01 Aus- und Weiterbildung des Personals	2'300.00		600.00		263.60	
3100.01 Büromaterial	41.40		300.00		148.85	
3101.01 Betriebs- und Verbrauchsmaterial	1'603.60		1'550.00		1'523.15	
3105.01 Lebensmittel	14'962.00		10'000.00		12'935.50	
3130.01 Dienstleistungen Dritter (Telefon, Porti, Gebühren)	183.60		280.00		145.65	
3170.01 Reisekosten und Spesen			200.00		37.80	
3150.01 Unterhalt Büromöbel und -geräte, Schulmobiliar						
4230.01 Elternbeiträge Tagesschule		52'419.60		21'060.00		41'282.95
4390.01 Übriger Ertrag		68.00				
4631.01 Beiträge von Kantonen und Konkordaten		70'698.00		80'910.00		41'210.00
3 Kultur, Sport und Freizeit	49'495.52		57'230.00		48'428.15	
32 Kultur, übrige	47'133.57		52'720.00		47'104.55	
321 Bibliotheken	30'719.35		30'590.00		30'300.45	
3210 Bibliotheken	30'719.35		30'590.00		30'300.45	
3010.01 Löhne des Verwaltungs- und Betriebspersonals	25'681.00		25'250.00		25'439.70	
3050.01 AG-Beiträge AHV, IV, EO,ALV, Verwaltungskosten	1'467.05		1'650.00		1'329.55	
3053.01 AG-Beiträge an Unfallversicherungen	54.35		60.00		54.05	
3054.01 AG-Beiträge an Familienausgleichskasse	418.65		460.00		378.25	
3130.01 Dienstleistungen Dritter (Telefon, Porti)	322.20		360.00		322.80	
3134.01 Sachversicherungsprämien	276.10		310.00		276.10	
3635.01 Beiträge an private Unternehmen (Volksbibliothek)	2'500.00		2'500.00		2'500.00	

Erfolgsrechnung 2017

Bezeichnung	Rechnung 2017		Budget 2017		Rechnung 2016	
	Aufwand	Ertrag	Aufwand	Ertrag	Aufwand	Ertrag
322	3'000.00		3'300.00		4'000.00	
Konzert und Theater						
3220	3'000.00		3'300.00		4'000.00	
3635.01	3'000.00		3'300.00		4'000.00	
Beiträge an private Unternehmen						
329	13'414.22		18'830.00		12'804.10	
Kultur, übriges						
3290	13'414.22		18'830.00		12'804.10	
3130.01	1'671.60		2'000.00		2'189.50	
Bundesfeier						
3130.02	3'587.95		3'570.00		3'062.50	
Wattenwiler-Abend/Neuzuzüger- und Jungbürgerfeier						
3130.03	578.67		3'000.00		439.60	
Allgemeiner Aufwand für übrige Veranstaltungen						
3614.01	5'976.00		6'710.00		5'733.00	
Kulturbeitrag an Stadt Thun						
3635.01	1'600.00		3'550.00		1'379.50	
Beiträge an private Unternehmen						
34	2'361.95		4'510.00		1'323.60	
Sport und Freizeit						
342	2'361.95		4'510.00		1'323.60	
Freizeit						
3420	2'361.95		4'510.00		1'323.60	
3140.01	1'037.95		2'000.00			
Unterhalt Wanderwege						
3140.02	750.00		1'200.00			
Unterhalt öffentliche Spielplätze						
3300.10	574.00		750.00		750.00	
Planmässige Abschreibungen Wildwasserweg						
3636.01	574.00		560.00		573.60	
Beitrag an Berner Wanderwege						
4	16'560.35		16'250.00		16'864.20	
Gesundheit						
42	50.00		50.00		50.00	
Ambulante Krankenpflege						
421	50.00		50.00		50.00	
Ambulante Krankenpflege						
4210	50.00		50.00		50.00	
3636.01	50.00		50.00		50.00	
Beiträge an private Organ. ohne Erwerbszweck (Spitex)						

Erfolgsrechnung 2017

Bezeichnung	Rechnung 2017		Budget 2017		Rechnung 2016	
	Aufwand	Ertrag	Aufwand	Ertrag	Aufwand	Ertrag
43 Gesundheitsprävention	15'430.35		16'200.00		15'734.20	
433 Schulgesundheitsdienst	15'430.35		16'200.00		15'734.20	
4330 Schulgesundheitsdienst	2'941.90		7'090.00		5'475.00	
3050.01 AG-Beiträge AHV, IV, EO,ALV, Verwaltungskosten			460.00			
3053.01 AG-Beiträge an Unfallversicherungen			10.00			
3054.01 AG-Beiträge an Familienausgleichskasse			120.00			
3136.01 Honorare privatärztlicher Tätigkeit	2'941.90		6'500.00		5'475.00	
4331 Schulzahnpflege	12'488.45		9'110.00		10'259.20	
3010.01 Löhne des Verwaltungs- und Betriebspersonals	1'265.00		1'400.00		1'210.00	
3053.01 AG-Beiträge an Unfallversicherungen	2.65		10.00		2.60	
3101.01 Betriebs- und Verbrauchsmaterial	789.65		250.00		176.20	
3136.01 Honorare privatärztlicher Tätigkeit	10'081.15		7'150.00		8'520.40	
3170.01 Reisekosten und Spesen	350.00		300.00		350.00	
49 Gesundheitswesen, übriges	1'080.00				1'080.00	
490 Gesundheitswesen, übriges	1'080.00				1'080.00	
4900 Gesundheitswesen, übriges	1'080.00				1'080.00	
3320.90 Planmässige Abschreibungen übrige immat. Anlagen	1'080.00				1'080.00	
5 Soziale Sicherheit	8'052'010.55	5'907'850.95	7'590'560.00	5'393'930.00	8'047'972.80	5'899'485.59
53 Alter und Hinterlassene	773'585.15	129'470.65	799'560.00	118'350.00	765'156.60	120'174.95
531 Alters- und Hinterlassenenversicherung AHV	155'797.15	129'470.65	151'860.00	118'350.00	145'433.60	120'174.95
5310 Alters- und Hinterlassenenversicherung AHV	155'797.15	129'470.65	151'860.00	118'350.00	145'433.60	120'174.95
3010.01 Löhne des Verwaltungs- und Betriebspersonals	128'226.45		120'770.00		117'796.00	
3050.01 AG-Beiträge AHV, IV, EO,ALV, Verwaltungskosten	7'667.50		7'640.00		7'419.70	
3052.01 AG-Beiträge an Pensionskassen	10'346.40		10'400.00		10'074.45	
3053.01 AG-Beiträge an Unfallversicherungen	1'637.40		1'660.00		1'610.80	

Erfolgsrechnung 2017

Bezeichnung	Rechnung 2017		Budget 2017		Rechnung 2016	
	Aufwand	Ertrag	Aufwand	Ertrag	Aufwand	Ertrag
3054.01 AG-Beiträge an Familienausgleichskasse	2'188.75		2'170.00		2'110.55	
3055.01 AG-Beiträge an Krankentaggeldversicherungen	2'978.80		2'170.00		1'383.70	
3090.01 Aus- und Weiterbildung des Personals	120.00		4'200.00		650.00	
3099.01 Übriger Personalaufwand	100.00				200.00	
3100.01 Büromaterial	228.30		100.00			
3110.01 Büromöbel und Geräte	529.20		500.00			
3130.01 Dienstleistungen Dritter (Porti)	1'555.80		2'000.00		3'836.80	
3170.01 Reisekosten und Spesen	218.55		250.00		351.60	
4260.01 Rückerstattungen Dritter		7'688.25		2'000.00		2'067.30
4611.01 Entschädigungen von Kantone und Konkordaten		31'894.00		29'840.00		31'339.00
4612.01 Entschädigungen von Gemeinden und -verbänden		89'888.40		86'510.00		86'768.65
532 Ergänzungsleistungen AHV / IV	617'688.00		647'600.00		619'623.00	
5320 Ergänzungsleistungen AHV / IV	617'688.00		647'600.00		619'623.00	
3631.60 Lastenausgleichsbeiträge an Kanton (EL)	617'688.00		647'600.00		619'623.00	
535 Leistungen an das Alter	100.00		100.00		100.00	
5350 Leistungen an das Alter	100.00		100.00		100.00	
3636.01 Beiträge an private Organ. ohne Erwerbszweck	100.00		100.00		100.00	
54 Familie und Jugend	112'333.35	11'259.20	86'790.00	10'000.00	137'720.85	53'088.10
541 Familienzulagen Nichterwerbstätige	14'595.00		11'400.00		10'190.00	
5410 Familienzulagen Nichterwerbstätige	14'595.00		11'400.00		10'190.00	
3631.60 Lastenausgleichsbeiträge an Kanton (Familienzulagen NE)	14'595.00		11'400.00		10'190.00	
543 Alimentenbevorschussung und -inkasso	67'494.65	11'259.20	37'500.00	10'000.00	93'362.10	53'088.10
5430 Alimentenbevorschussung und -inkasso	67'494.65	11'259.20	37'500.00	10'000.00	93'362.10	53'088.10
3130.01 Dienstleistungen Dritter (Betriebskosten)			1'000.00			
3612.01 Entschädigungen an Gemeinden und Gemeindeverbände	7'839.75		16'500.00		4'400.00	
3637.01 Beiträge an private Haushalte (Kinderalimente)	59'654.90		20'000.00		88'962.10	

Erfolgsrechnung 2017

Bezeichnung	Rechnung 2017		Budget 2017		Rechnung 2016	
	Aufwand	Ertrag	Aufwand	Ertrag	Aufwand	Ertrag
4260.01 Rückerstattungen		11'259.20		10'000.00		53'088.10
544 Jugendschutz	21'892.25		24'190.00		23'665.65	
5440 Jugendschutz allgemein	21'892.25		24'190.00		23'665.65	
3000.01 Löhne, Tag- und Sitzungsgelder an Behörden und Komm.	290.00		560.00		240.00	
3134.01 Sachversicherungsprämien			100.00			
3144.01 Unterhalt Hochbauten Gebäude	287.25		1'000.00		926.65	
3160.01 Miete Vorplatz Jugendraum	1'200.00		1'200.00		1'200.00	
3612.01 Entschädigungen von Gemeinden und -verbänden	19'915.00		20'280.00		20'527.00	
3636.01 Beiträge an private Organ. ohne Erwerbszweck	200.00		200.00		200.00	
3637.01 Beiträge an private Haushalte			850.00		572.00	
545 Leistungen an Familien	8'351.45		13'700.00		10'503.10	
5451 Kinderkrippen und Kinderhorte	924.45		10'700.00		3'476.70	
3636.01 Beiträge an private Organ. ohne Erwerbszweck	924.45		10'700.00		3'476.70	
5452 Tageseltern	7'427.00		3'000.00		7'026.40	
3636.01 Beiträge an private Organ. ohne Erwerbszweck	7'427.00		3'000.00		7'026.40	
57 Sozialhilfe und Asylwesen	7'166'092.05	5'767'121.10	6'704'210.00	5'265'580.00	7'145'095.35	5'726'222.54
571 Beihilfen	125.00		100.00		100.00	
5710 Beihilfen	125.00		100.00		100.00	
3637.01 Geschenke an Heiminsassen	125.00		100.00		100.00	
572 Wirtschaftliche Hilfe	4'579'444.45	1'681'310.57	4'252'500.00	1'750'000.00	4'608'260.30	2'089'344.55
5720 Gesetzliche wirtschaftliche Hilfe	4'579'444.45	1'681'310.57	4'252'500.00	1'750'000.00	4'608'260.30	2'089'344.55
3637.01 Beiträge an private Haushalte	4'579'444.45		4'250'000.00		4'605'519.00	
3637.02 Beiträge an private Haushalte (Bestattungskosten)			2'500.00		2'741.30	
4260.01 Rückerstattungen Dritter		1'681'310.57		1'750'000.00		2'089'344.55

Erfolgsrechnung 2017

Bezeichnung	Rechnung 2017		Budget 2017		Rechnung 2016	
	Aufwand	Ertrag	Aufwand	Ertrag	Aufwand	Ertrag
579 Sozialhilfe	2'586'522.60	4'085'810.53	2'451'610.00	3'515'580.00	2'536'735.05	3'636'877.99
5796 Regionaler Sozialdienst	1'117'066.20	1'139'280.95	1'012'360.00	47'930.00	1'092'692.25	113'798.49
3000.01 Löhne, Tag- und Sitzungsgelder an Behörden und Komm.	4'777.50		7'120.00		4'837.50	
3010.01 Löhne des Verwaltungs- und Betriebspersonals	734'259.00		691'770.00		706'529.10	
3050.01 AG-Beiträge AHV, IV, EO,ALV, Verwaltungskosten	45'234.40		43'030.00		43'590.40	
3052.01 AG-Beiträge an Pensionskassen	53'419.85		40'790.00		51'052.20	
3053.01 AG-Beiträge an Unfallversicherungen	9'921.60		9'370.00		9'325.85	
3054.01 AG-Beiträge an Familienausgleichskasse	12'909.85		12'320.00		12'400.40	
3055.01 AG-Beiträge an Krankentaggeldversicherungen	16'685.60		12'320.00		7'803.85	
3090.01 Aus- und Weiterbildung des Personals	15'308.00		15'410.00		11'064.30	
3099.01 Übriger Personalaufwand	1'499.40		700.00		1'100.00	
3100.01 Büromaterial	5'228.90		6'000.00		3'686.25	
3101.01 Betriebs- und Verbrauchsmaterial	12.00		100.00		177.95	
3102.01 Drucksachen, Publikationen	3'485.45		5'500.00		4'011.40	
3110.01 Büromöbel und -geräte	2'270.10		2'000.00		5'023.75	
3113.01 Hardware	952.55		1'500.00		1'684.80	
3118.01 Immaterielle Anlagen (Software)	24'599.00		22'120.00		27'229.85	
3130.01 Dienstleistungen Dritter (Porti, Telefon, etc.)	6'494.30		5'500.00		12'888.10	
3130.02 PriMa-Fachstelle	2'012.15		4'000.00		476.80	
3132.01 Honorare externe Berater, Gutachter, Fachexperten etc.			6'000.00			
3134.01 Sachversicherungsprämien	5'071.50		6'830.00		4'605.40	
3150.01 Unterhalt Büromöbel und -geräte	3'566.70		7'500.00		168.50	
3170.01 Reisekosten und Spesen	8'359.05		6'500.00		7'159.90	
3199.01 Übriger Betriebsaufwand	669.00		700.00		600.00	
3611.01 Beiträge an Kanton (Korrekturen LA Sozialhilfe)					77'018.40	
3612.01 Entschädigungen an Gemeinden und Gde-Verbände	55'367.55					
3636.01 Beiträge an private Organ. ohne Erwerbszweck	5'175.00		2'300.00		3'304.00	
3910.01 Interne Verrechnungen von Dienstleistungen	15'755.35		22'200.00		15'778.10	
3920.01 Interne Verrechnung von Pacht,Mieten,Benutzungskost.	33'000.00		33'000.00		33'000.00	
3940.01 Interne Verrechnung von kalk. Zinsen und Finanzaufwand	51'032.40		47'780.00		48'175.45	
4260.01 Rückerstattung Dritter		15'296.65		1'000.00		54'361.24
4611.01 Entschädigungen von Kantone und Konkordaten		1'123'984.30		30'000.00		34'200.00
4612.01 Entschädigungen von Gemeinden und -verbänden				16'930.00		25'237.25

Erfolgsrechnung 2017

Bezeichnung	Rechnung 2017		Budget 2017		Rechnung 2016	
	Aufwand	Ertrag	Aufwand	Ertrag	Aufwand	Ertrag
5799 Lastenausgleich Sozialhilfe	1'469'456.40	2'946'529.58	1'439'250.00	3'467'650.00	1'444'042.80	3'523'079.50
3611.01 Gemeindeanteil Lastenausgleich Sozialhilfe	1'469'456.40		1'439'250.00		1'444'042.80	
4611.01 Entschädigungen von Kantone und Konkordaten		2'946'529.58		3'467'650.00		3'523'079.50
6 Verkehr und Nachrichtenübermittlung	921'472.42	175'072.85	894'140.00	188'350.00	901'152.66	167'780.50
61 Strassenverkehr	614'235.22	110'606.85	588'720.00	129'600.00	585'580.91	103'458.40
615 Gemeindestrassen	614'235.22	110'606.85	588'720.00	129'600.00	585'580.91	103'458.40
6150 Gemeindestrassen	614'235.22	110'606.85	588'720.00	129'600.00	585'580.91	103'458.40
3010.01 Löhne des Verwaltungs- und Betriebspersonals	250'931.65		245'340.00		261'300.25	
3050.01 AG-Beiträge AHV, IV, EO,ALV, Verwaltungskosten	15'188.10		15'360.00		16'110.45	
3052.01 AG-Beiträge Pensionskassenbeiträge	18'015.25		18'960.00		22'977.75	
3053.01 AG-Beiträge an Unfallversicherungen	9'371.45		9'650.00		10'159.95	
3054.01 AG-Beiträge an Familienausgleichskasse	4'334.50		4'360.00		4'582.95	
3055.01 AG-Beiträge an Krankentaggeldversicherungen	5'851.00		4'360.00		3'004.45	
3090.01 Aus- und Weiterbildung des Personals	549.70		5'800.00		1'728.00	
3099.01 Übriger Personalaufwand	200.00		300.00		200.00	
3101.01 Betriebs- und Verbrauchsmaterial	21'514.70		24'000.00		30'084.10	
3101.02 Betriebs- und Verbrauchsmaterial (Strassenunterhalt)	30'918.55		40'000.00		17'975.95	
3101.03 Betriebs- und Verbrauchsmaterial (Tafeln, Signale)	4'132.55		4'000.00		2'455.20	
3101.04 Betriebs- und Verbrauchsmaterial (Winterdienstmat.)	15'111.35		15'000.00		970.95	
3111.01 Maschinen, Geräte und Fahrzeuge	15'099.05		10'000.00		7'299.40	
3112.01 Kleider, Wäsche, Vorhänge	2'699.75		3'000.00		3'161.75	
3119.01 Übrige nicht aktivierbare Anlagen			1'000.00			
3120.01 Energie für öffentliche Beleuchtung	19'641.50		20'000.00		19'180.80	
3130.01 Dienstleistungen Dritter (Strassenreinigung)	5'616.55		7'000.00		4'936.90	
3130.02 Dienstleistungen Dritter (Winterdienst durch Dritte)	5'962.50		4'000.00		2'590.50	
3130.03 Dienstleistungen Dritter (Porti, Telefon, Gebühren)	1'522.30		1'680.00		1'708.95	
3130.04 Dienstleistungen Dritter (Entsorgungs-, Deponiegeb.)	3'324.20		7'000.00		3'792.45	
3130.05 Dienstleistungen Dritter (Transportkosten)	1'819.15		3'000.00		2'356.70	
3131.01 Planungen und Projektierungen Dritter	1'557.65		20'000.00			
3134.01 Sachversicherungsprämien	16'502.10		16'000.00		15'234.90	
3141.01 Unterhalt Strassen / Verkehrswege	37'336.30		39'000.00		30'463.70	

Erfolgsrechnung 2017

Bezeichnung	Rechnung 2017		Budget 2017		Rechnung 2016	
	Aufwand	Ertrag	Aufwand	Ertrag	Aufwand	Ertrag
3141.02 Unterhalt Strassenbeleuchtung	26'745.00		10'000.00		25'460.75	
3141.03 Brückenunterhalt	191.20		5'500.00			
3143.01 Unterhalt Tiefbauten			1'000.00			
3144.01 Unterhalt Hochbauten Gebäude	230.75		1'000.00		1'008.20	
3151.01 Unterhalt Apparate, Masch., Geräte, Fahrzeuge, Werkz.	15'198.65		15'000.00		34'202.10	
3161.01 Mieten, Benutzungskosten Anlagen	1'346.00		1'000.00		1'646.00	
3170.01 Reisekosten und Spesen	915.85		1'000.00		325.95	
3300.10 Planmässige Abschreibungen Strassen / Verkehrswege	8'365.35		8'500.00		6'653.30	
3300.40 Planmässige Abschreibungen Hochbauten	36'560.56				36'222.60	
3300.60 Planmässige Abschreibungen Mobilien VW	21'139.33		21'140.00		15'639.33	
3300.90 Planmässige Abschreibungen übrige Sachanlagen	16'342.68		5'770.00		2'146.63	
4260.01 Rückerstattungen Dritter		8'839.20		3'000.00		4'321.10
4612.01 Verrechnete Dienstleistungen (Spezialfinanzierungen)		80'329.65		99'400.00		77'712.30
4631.01 Beiträge von Kantons und Konkordaten		2'238.00		8'000.00		2'225.00
4910.01 Interne Verrechnung von Dienstleistungen		19'200.00		19'200.00		19'200.00
62 Öffentlicher Verkehr	307'237.20	64'466.00	305'420.00	58'750.00	315'571.75	64'322.10
629 Öffentlicher Verkehr, übriges	307'237.20	64'466.00	305'420.00	58'750.00	315'571.75	64'322.10
6290 Öffentlicher Verkehr, übriges	59'665.20	64'466.00	58'310.00	58'750.00	57'185.30	64'322.10
3130.01 Dienstleistungen Dritter (SBB Gemeindetageskarten)	56'233.20		53'680.00		53'483.30	
3636.01 Beiträge an private Organ. (Moonliner)	3'432.00		4'630.00		3'702.00	
4240.01 Benützungsgebühren und Dienstleist. (Tageskarten)		64'466.00		58'750.00		64'322.10
6291 Gemeindeanteil Öffentlicher Verkehr	247'572.00		247'110.00		258'386.45	
3631.60 Lastenausgleichsbeiträge anKanton (Öffentl. Verkehr)	247'572.00		247'110.00		258'386.45	

Erfolgsrechnung 2017

Bezeichnung	Rechnung 2017		Budget 2017		Rechnung 2016	
	Aufwand	Ertrag	Aufwand	Ertrag	Aufwand	Ertrag
7 Umweltschutz und Raumordnung	2'028'080.58	2'044'706.82	1'755'480.00	1'561'610.00	1'661'744.31	1'517'373.75
71 Wasserversorgung	683'682.78	683'682.78	604'120.00	604'120.00	553'921.43	553'921.43
710 Wasserversorgung	683'682.78	683'682.78	604'120.00	604'120.00	553'921.43	553'921.43
7101 Wasserwerk (Gemeindebetrieb)	683'682.78	683'682.78	604'120.00	604'120.00	553'921.43	553'921.43
3100.01 Büromaterial	634.90		1'000.00			
3090.01 Aus- und Weiterbildung des Personals	5'073.00		5'900.00		447.10	
3101.01 Betriebs- und Verbrauchsmaterial	508.85		500.00		427.45	
3111.01 Anschaffungen (Wasserzähler)	4'884.80		5'000.00		9'157.95	
3130.01 Dienstleistungen Dritter (Elektrizität)	613.15		2'000.00		568.90	
3130.02 Dienstleistungen Dritter (Porti)	1'355.30		4'000.00		866.65	
3130.03 Dienstleistungen Dritter (Honorare)	1'541.60		17'500.00			
3131.01 Planungen und Projektierungen Dritte			3'000.00			
3132.01 Honorare Leitungskataster	11'451.30		5'000.00		3'550.10	
3134.01 Sachversicherungsprämien	1'312.85		3'000.00		1'543.95	
3143.01 Unterhalt Tiefbauten (Wasserleitungen)	62'145.60		50'000.00		29'574.95	
3144.01 Unterhalt Hochbauten (Reservoirs)	261.00		3'000.00		832.55	
3149.01 Unterhalt öffentliche Brunnen	79.00		500.00		94.00	
3151.01 Unterhalt Hydranten und Wasserzähler	17'721.00		19'000.00		15'812.10	
3151.02 Unterhalt Fahrzeug Wasserversorgung	375.10		2'500.00		375.10	
3170.01 Reisekosten und Spesen	96.00		250.00		100.00	
3199.01 Übriger Betriebsaufwand	101.75		2'000.00			
3300.30 Planmässige Abschreibungen Tiefbauten (linear)	58'954.55		55'300.00		60'955.45	
3300.31 Planmässige Abschreibungen Tiefbauten (neu)	5'106.88		17'070.00		5'106.88	
3320.90 Planmässige Abschreibungen übrige immaterielle Anlagen	5'253.60		2'750.00			
3300.90 Planmässige Abschreibungen übrige Sachanlagen VV			11'000.00			
3409.01 Verrechnete Zinsen und Zinsaufwand	8'751.05		10'700.00		5'486.40	
3510.10 Einlage in Spezialfinanzierung-Werterhalt	64'620.00		55'290.00		64'620.00	
3510.50 Einlage in SF Werterhalt (Anschlussgebühren)	122'850.00		50'000.00		36'750.00	
3612.01 Verrechnete Dienstleistungen	98'072.35		120'000.00		92'266.55	
3632.01 Beiträge an Gemeinden und Gemeindeverbände	132'937.90		130'000.00		163'072.95	
4240.01 Wasserzählermiete		18'885.65		19'000.00		18'716.35
4240.50 Anschlussgebühren		122'850.00		50'000.00		36'750.00

Erfolgsrechnung 2017

Bezeichnung	Rechnung 2017		Budget 2017		Rechnung 2016	
	Aufwand	Ertrag	Aufwand	Ertrag	Aufwand	Ertrag
4240.51 Löschbeiträge						4'350.00
4250.01 Erlös aus Wasserverkauf (Verbrauchsgebühren)		462'036.65		432'000.00		432'979.15
4260.01 Rückerstattungen Dritter		10'183.60		8'000.00		729.05
4510.01 Entnahme aus Spezialfinanzierung-Werterhalt		69'726.88		86'120.00		60'396.88
4631.01 Beiträge von Kantons und Konkordaten				9'000.00		
9010.00 Ertragsüberschuss (Gewinn)	78'981.25		27'860.00		62'312.40	
72 Abwasserentsorgung	886'245.74	886'245.74	660'810.00	660'810.00	663'345.02	663'345.02
720 Abwasserentsorgung	886'245.74	886'245.74	660'810.00	660'810.00	663'345.02	663'345.02
7201 Abwasserbeseitigung (Gemeindebetrieb)	886'245.74	886'245.74	660'810.00	660'810.00	663'345.02	663'345.02
3101.01 Betriebs- und Verbrauchsmaterial	34.00		5'000.00		63.00	
3130.01 Dienstleistungen Dritter (Energie)			500.00		108.00	
3130.02 Dienstleistungen Dritter (Flurtellabgaben)			200.00		0.05	
3130.03 Dienstleistungen Dritter (Vorsteuerkürzung MwSt.)					5'593.25	
3132.01 Honorare Leitungskataster	7'531.20		15'000.00			
3132.02 Ingenieurhonorare Kleinprojekte	3'610.00		5'000.00			
3143.01 Unterhalt Tiefbauten (Kanalnetz)	28'371.90		38'000.00		27'301.70	
3300.30 Planmässige Abschreibungen Tiefbauten (linear)	7'753.19		24'410.00		5'658.97	
3510.10 Einlage in Spezialfinanzierung-Werterhalt	260'304.00		260'300.00		260'304.00	
3510.50 Einlage in SF Werterhalt (Anschlussgebühren)	318'675.00		50'000.00		125'475.00	
3612.01 Verrechnete Dienstleistungen	74'197.60		90'400.00		69'410.90	
3632.01 Beiträge an Gemeinden und Gemeindeverbände	131'309.20		172'000.00		152'466.90	
3660.20 Planm. Abschr. Investitions- b. an Gemeinden u. -verbände	3'379.25					
4240.01 Benutzungsgebühren und Dienstleistungen		503'877.60		475'000.00		472'559.25
4240.50 Anschlussgebühren		318'675.00		50'000.00		125'475.00
4409.01 Verrechnete Zinse		55'939.95		63'900.00		59'651.80
4510.01 Entnahme aus Spezialfinanzierung-Werterhalt		7'753.19		24'410.00		5'658.97
9010.00 Ertragsüberschuss (Gewinn)	51'080.40				16'963.25	
9011.00 Aufwandüberschuss (Verlust)				47'500.00		

Erfolgsrechnung 2017

Bezeichnung	Rechnung 2017		Budget 2017		Rechnung 2016	
	Aufwand	Ertrag	Aufwand	Ertrag	Aufwand	Ertrag
73 Abfall	283'785.95	283'785.95	277'180.00	277'180.00	280'816.35	280'816.35
730 Abfall	283'785.95	283'785.95	277'180.00	277'180.00	280'816.35	280'816.35
7301 Abfall (Gemeindebetrieb)	283'785.95	283'785.95	277'180.00	277'180.00	280'816.35	280'816.35
3101.01 Betriebs- und Verbrauchsmaterial	6'693.25		5'000.00		5'081.70	
3102.01 Drucksachen, Publikationen	1'417.50		2'060.00		1'334.55	
3111.01 Maschinen, Geräte und Fahrzeuge	295.40		500.00		1'126.20	
3130.01 Abfuhr- und Deponiekosten Hauskehricht	166'678.40		180'000.00		171'586.30	
3130.02 Abfuhr- und Deponiekosten Spezialsammlungen	60'090.90		45'000.00		51'625.65	
3130.03 Dienstleistungen Dritter (Vorsteuerkürzung MwSt.)			700.00			
3130.04 Betreuung/Unterhalt Sammelstelle	5'125.00		6'000.00		4'875.00	
3131.01 Erarbeitung Nutzungskonzept			2'000.00			
3199.01 Übriger Betriebsaufwand			800.00		604.65	
3300.41 Planm. Abschr. Hochbauten spezialfinanz. Gemeindebetr.			250.00			
3320.90 Planmässige Abschr. übrigeimmaterielle Anlagen						
3612.01 Verrechnete Dienstleistungen	37'330.60		19'000.00		37'566.80	
3632.01 Beitrag an regionale Tierkadaverbeseitigung	6'154.90		7'000.00		7'015.50	
4240.01 Kehrrechtgrundgebühren		247'427.30		256'600.00		251'686.05
4240.02 Häckseldienst		841.00		1'000.00		839.50
4240.03 Tierkadaverbeseitigung		2'761.20		3'000.00		2'991.70
4240.04 Grünmaterialentsorgung		4'578.55		7'000.00		6'783.90
4260.01 Rückerstattungen Dritter		8'910.75		8'000.00		8'668.95
4409.01 Verrechnete Zinse		823.50		1'580.00		1'159.50
9010.00 Ertragsüberschuss (Gewinn)			8'870.00			
9011.00 Aufwandüberschuss (Verlust)		18'443.65				8'686.75
74 Verbauungen	61'982.17	620.00	63'620.00		46'580.06	
741 Gewässerverbauungen	57'369.92	620.00	56'120.00		46'580.06	
7410 Gewässerverbauungen	57'369.92	620.00	56'120.00		46'580.06	
3101.01 Material für Gewässerunterhalt	4'724.45		5'000.00		2'250.50	
3130.01 Gewässerunterhalt durch Dritte	8'462.15		10'000.00		5'583.60	
3300.20 Planmässige Abschreibungen Wasserbau	10'626.27		11'120.00		8'037.01	

Erfolgsrechnung 2017

Bezeichnung	Rechnung 2017		Budget 2017		Rechnung 2016	
	Aufwand	Ertrag	Aufwand	Ertrag	Aufwand	Ertrag
3632.01 Beiträge an Gemeinden und Gemeindeverbände	33'557.05	620.00	30'000.00		30'708.95	
4260.01 Rückerstattungen Dritter						
745 Naturgefahren	4'612.25		7'500.00			
7450 Naturgefahren	4'612.25		7'500.00			
3130.01 Notfallplanung Naturgefahren	4'612.25		7'500.00			
3134.01 Sachversicherungsprämien (Einsatzkostenversicherung)						
75 Arten- und Landschaftsschutz	1'725.00		2'840.00		1'150.00	
750 Arten- und Landschaftsschutz	1'725.00		2'840.00		1'150.00	
7500 Arten- und Landschaftsschutz	1'725.00		2'840.00		1'150.00	
3102.01 Drucksachen, Publikationen	500.00		500.00			
3111.01 Maschinen, Geräte und Fahrzeuge	500.00		500.00			
3300.30 Planmässige Abschreibungen Tiefbau	1'725.00		1'840.00		1'150.00	
76 Bekämpfung von Umweltverschmutzung	1'712.00	1'712.00	3'000.00	3'000.00	3'460.00	3'460.00
761 Luftreinhaltung und Klimaschutz	1'712.00	1'712.00	3'000.00	3'000.00	3'460.00	3'460.00
7610 Luftreinhaltung und Klimaschutz	1'712.00	1'712.00	3'000.00	3'000.00	3'460.00	3'460.00
3130.01 Gebührenanteil Kanton Oelfeuerungskontrolle	1'712.00		3'000.00		3'460.00	
4260.01 Rückerstattungen Dritter		1'712.00		3'000.00		3'460.00
77 Übriger Umweltschutz	83'392.10	15'383.35	94'760.00	16'500.00	84'964.80	15'830.95
771 Friedhof und Bestattung	67'760.55	15'383.35	79'360.00	16'500.00	71'037.90	15'830.95
7710 Friedhof und Bestattung	67'760.55	15'383.35	79'360.00	16'500.00	71'037.90	15'830.95
3101.01 Betriebs- und Verbrauchsmaterial			500.00		400.00	
3111.01 Maschinen, Geräte und Fahrzeuge			1'000.00			
3120.01 Ver- und Entsorgung Liegenschaften Verwaltungsvermögen	2'671.65		2'000.00		2'995.25	
3130.01 Dienstleistungen Dritter (Friedhofunterhalt)	49'739.05		57'700.00		54'259.70	

Erfolgsrechnung 2017

Bezeichnung	Rechnung 2017		Budget 2017		Rechnung 2016	
	Aufwand	Ertrag	Aufwand	Ertrag	Aufwand	Ertrag
3130.02 Unterhalt der Vertragsgräber	10'950.80		13'000.00		10'648.40	
3134.01 Sachversicherungen	121.20		50.00		29.95	
3144.01 Unterhalt Hochbauten Gebäude	1'776.45		1'500.00		553.70	
3151.01 Unterhalt Einrichtungen	388.20		500.00		93.00	
3199.01 Übriger Betriebsaufwand	239.75		1'500.00		184.45	
3300.30 Planmässige Abschreibungen Tiefbauten	1'873.45		1'610.00		1'873.45	
4240.01 Friedhofgebühren		1'000.00		500.00		1'000.00
4240.02 Grabunterhaltsgebühren (Grabfonds)		10'350.00		12'000.00		136.00
4479.01 Übrige Erträge Liegenschaften/Verwaltungsvermögen		3'432.55		3'000.00		4'182.55
4510.01 Entnahme aus Grabfonds		600.80		1'000.00		10'512.40
779 Umweltschutz, übriges	15'631.55		15'400.00		13'926.90	
7792 Hundetoiletten	15'631.55		15'400.00		13'926.90	
3111.01 Anschaffungen Robidog	1'644.00		1'500.00		1'100.00	
3101.01 Betriebs- und Verbrauchsmaterial	3'587.55		3'500.00		2'426.90	
3910.01 Interne Verrechnungen von Dienstleistungen	10'400.00		10'400.00		10'400.00	
79 Raumordnung	25'554.84	173'277.00	49'150.00		27'506.65	
790 Raumordnung	25'554.84	173'277.00	49'150.00		27'506.65	
7900 Raumordnung	25'554.84	173'277.00	49'150.00		27'506.65	
3102.01 Drucksachen, Pläne	159.85		1'000.00		303.50	
3131.01 Planungen und Projektierungen Dritte	540.00		5'000.00		3'411.20	
3320.90 Planmässige Abschr. übrige immaterielle Anlagen	1'401.49		18'500.00		33.15	
3636.01 Beiträge an private Organ. ohne Erwerbszweck	23'453.50		24'650.00		23'758.80	
4309.01 Mehrwertabschöpfungen		173'277.00				

Erfolgsrechnung 2017

Bezeichnung	Rechnung 2017		Budget 2017		Rechnung 2016	
	Aufwand	Ertrag	Aufwand	Ertrag	Aufwand	Ertrag
8 Volkswirtschaft	4'636.25	119'925.00	5'680.00	140'000.00	7'225.95	115'906.00
81 Landwirtschaft	4'636.25		5'580.00		4'709.95	
811 Verwaltung Landwirtschaft, Vollzug und Kontrolle	4'636.25		5'580.00		4'709.95	
8110 Verwaltung Landwirtschaft, Vollzug und Kontrolle	4'636.25		5'580.00		4'709.95	
3010.01 Löhne des Verwaltungs- und Betriebspersonals	381.55		500.00		408.85	
3050.01 AG-Beiträge AHV, IV, EO,ALV, Verwaltungskosten	24.05		100.00		25.85	
3053.01 AG-Beiträge an Unfallversicherungen	0.80		10.00		0.90	
3054.01 AG-Beiträge an Familienausgleichskasse	6.85		20.00		7.35	
3100.01 Büromaterial			50.00			
3170.01 Reisekosten und Spesen	1'423.00		300.00		20.00	
3130.01 Dienstleistungen Dritter (Feuerbrandbekämpfung)			500.00			
3635.01 Beiträge an private Unternehmungen			1'300.00		1'447.00	
3910.01 Interne Verrechnungen von Dienstleistungen	2'800.00		2'800.00		2'800.00	
812 Strukturverbesserungen						
8120 Strukturverbesserungen						
3320.90 Planmässige Abschr. übrige immaterielle Anlagen						
84 Tourismus			100.00		2'516.00	
840 Tourismus			100.00		2'516.00	
8406 Regionaler Tourismus			100.00		2'516.00	
3636.01 Beiträge an private Organ. ohne Erwerbszweck			100.00		2'516.00	

Erfolgsrechnung 2017

Bezeichnung	Rechnung 2017		Budget 2017		Rechnung 2016	
	Aufwand	Ertrag	Aufwand	Ertrag	Aufwand	Ertrag
87 Brennstoffe und Energie		119'925.00		140'000.00		115'906.00
871 Elektrizität		119'925.00		140'000.00		115'906.00
8710 Elektrizität		119'925.00		140'000.00		115'906.00
4120.01 Konzessionen BKW Energie AG		119'925.00		140'000.00		115'906.00
9 Finanzen und Steuern	2'020'723.90	8'433'169.80	813'890.00	7'452'730.00	912'463.53	7'502'892.49
91 Steuern	63'157.50	6'703'816.10	60'000.00	5'776'500.00	74'199.35	5'892'574.14
910 Steuern	63'157.50	6'703'816.10	60'000.00	5'776'500.00	74'199.35	5'892'574.14
9100 Allgemeine Gemeindesteuern	62'874.70	5'803'255.65	60'000.00	5'043'500.00	74'199.35	5'045'423.09
3180.01 Wertberichtigungen auf Forderungen	-2'600.00					
3181.01 Forderungsverluste allgemeine Gemeindesteuern	65'474.70		60'000.00		74'199.35	
4000.00 Einkommenssteuern		4'941'003.85		4'533'000.00		4'396'205.25
4000.20 Nachsteuern und Bussen Einkommenssteuern		49'388.30		2'000.00		20'212.55
4000.40 Aktive Steuerauscheidungen Einkommen		136'573.05		100'000.00		108'127.50
4000.50 Passive Steuerauscheidungen Einkommen		-108'544.00		-100'000.00		-119'990.85
4000.60 Pauschale Steueranrechnungen natürliche Personen		-4'099.70		-2'500.00		-2'500.95
4001.00 Vermögenssteuern		382'311.75		363'000.00		335'285.70
4002.01 Quellensteuern		44'428.80		60'000.00		50'962.25
4002.10 Quellensteuern BGSA		1'534.95		500.00		954.04
4010.00 Gewinnsteuern		282'768.75		70'000.00		193'682.85
4010.40 Aktive Steuerauscheidungen Gewinnsteuern		139'841.75		50'000.00		101'721.20
4010.50 Passive Steuerauscheidungen Gewinnsteuern		-88'344.95		-50'000.00		-70'655.10
4010.60 Pauschale Steueranrechnungen juristische Personen				-1'000.00		
4011.00 Kapitalsteuern		3'429.20		10'000.00		3'945.95
4019.01 Holdingsteuern		1'177.55		500.00		1'250.65
4029.01 Eingang abgeschriebener Steuern		21'786.35		8'000.00		26'222.05

Erfolgsrechnung 2017

Bezeichnung	Rechnung 2017		Budget 2017		Rechnung 2016	
	Aufwand	Ertrag	Aufwand	Ertrag	Aufwand	Ertrag
9101	61.95	314'849.35		171'000.00		299'676.95
3181.01 Forderungsverluste Sondersteuern	61.95					
4000.80 Lotteriegewinnsteuern				1'000.00		3'510.00
4022.00 Grundstückgewinnsteuern		185'442.25		80'000.00		174'145.40
4022.10 Sonderveranlagungen		129'407.10		90'000.00		122'021.55
9102	220.85	562'980.10		540'000.00		524'674.10
3181.01 Forderungsverluste Liegenschaftssteuern	220.85					
4021.01 Liegenschaftssteuern		562'980.10		540'000.00		524'674.10
9103	22'731.00	22'731.00		22'000.00		22'800.00
4033.01 Hundetaxe		22'731.00		22'000.00		22'800.00
93	527'596.00	1'450'428.00	524'400.00	1'407'000.00	526'526.00	1'337'508.00
930	527'596.00	1'450'428.00	524'400.00	1'407'000.00	526'526.00	1'337'508.00
9300	527'596.00	1'450'428.00	524'400.00	1'407'000.00	526'526.00	1'337'508.00
3621.60 Lastenausgleich neue Aufgabenteilung						
4621.50 Finanzausgleich Mindestausstattung	527'596.00		524'400.00		526'526.00	
4621.60 Zuschuss soziodemografische Lasten		526'706.00		516'000.00		467'273.00
4622.70 Finanzausgleich Disparitätenabbau		22'154.00				24'149.00
95		901'568.00		891'000.00		846'086.00
95		10'429.60		3'000.00		33'303.80
950		10'429.60		3'000.00		33'303.80
9500		10'429.60		3'000.00		33'303.80
4024.01 Erbschafts- und Schenkungssteuern		10'429.60		3'000.00		33'303.80



Erfolgsrechnung 2017

Bezeichnung	Rechnung 2017		Budget 2017		Rechnung 2016	
	Aufwand	Ertrag	Aufwand	Ertrag	Aufwand	Ertrag
96 Vermögens- und Schuldenverwaltung	245'995.75	266'361.80	229'490.00	254'140.00	276'450.43	237'679.15
961 Zinsen	187'780.15	107'670.35	196'240.00	99'920.00	243'714.88	97'853.05
9610 Zinsen	187'780.15	107'670.35	196'240.00	99'920.00	243'714.88	97'853.05
3401.01 Verzinsung kurzfristige Finanzverbindlichkeiten	1'567.25				831.18	
3406.01 Verzinsung langfristige Finanzverbindlichkeiten	112'995.00		112'500.00		161'486.10	
3409.01 Übrige Passivzinsen (Sonderrechnungen)	2'132.50		2'980.00		2'486.40	
3409.02 Verrechnete Zinse und Zinsaufwand (SF)	56'763.45		65'760.00		60'811.30	
3499.01 Vergütungsszine Steuern	14'321.95		15'000.00		18'099.90	
4401.01 Zinsen Forderungen und Kontokorrente		32'126.60		20'000.00		26'252.50
4409.01 Verrechnete Zinse und Zinsaufwand (SF)		8'751.05		10'700.00		5'486.40
4451.01 Erträge aus Beteiligungen VV				500.00		
4940.01 Interne Verrechnung v. kalk. Zinsen und Finanzaufwand		66'792.70		68'720.00		66'114.15
963 Liegenschaften des Finanzvermögens	58'095.60	158'691.45	32'250.00	154'220.00	31'805.05	139'826.10
9630 Liegenschaften des Finanzvermögens	58'095.60	158'691.45	32'250.00	154'220.00	31'805.05	139'826.10
3101.01 Betriebs- und Verbrauchsmaterial	500.00		500.00		1'101.00	
3102.01 Drucksachen, Inserate	168.00					
3111.01 Maschinen, Geräte und Fahrzeuge	650.30		100.00		375.00	
3199.01 Übriger Betriebsaufwand			250.00			
3430.01 Baulicher Unterhalt Grundstücke FV			8'400.00		11'735.75	
3431.20 Anschaffungen Mobilien	31'830.10		500.00			
3439.01 Wasser, Abwaser, Kehricht, Energie	17'471.75		11'000.00		8'080.00	
3439.02 Heizmaterial	3'756.15		8'200.00		8'144.15	
3439.03 Versicherungen	3'719.30		3'300.00		2'369.15	
4260.01 Rückerstattungen Dritter						470.00
4430.01 Mietzinsen Liegenschaften FV		129'438.00		121'500.00		109'920.00
4430.02 Pachtzins		1'005.20		1'030.00		1'005.20
4430.03 Baurechtszins		16'443.75		16'990.00		16'660.90
4439.01 Übriger Liegenschaftsertrag FV (Nebenkosten)		11'804.50		14'700.00		11'770.00

Erfolgsrechnung 2017

Bezeichnung	Rechnung 2017		Budget 2017		Rechnung 2016	
	Aufwand	Ertrag	Aufwand	Ertrag	Aufwand	Ertrag
969 Finanzvermögen	120.00				930.50	
9690 Finanzvermögen	120.00		1'000.00		930.50	
3118.01 Tatsächliche Forderungsverluste	120.00				930.50	
3410.01 Abschreibungen Finanzvermögen			1'000.00			
97 Rückverteilungen		2'134.30		1'500.00		1'827.40
971 Rückverteilungen aus CO2-Abgabe		2'134.30		1'500.00		1'827.40
9710 Rückverteilungen aus CO2-Abgabe		2'134.30		1'500.00		1'827.40
4699.10 Rückverteilung CO2-Abgabe		2'134.30		1'500.00		1'827.40
99 Nicht aufgeteilte Posten	1'183'974.65			10'590.00	35'287.75	
990 Nicht aufgeteilte Posten					35'287.75	
9900 Nicht aufgeteilte Posten					35'287.75	
3894.01 Einlagen in finanzpolitische Reserve (übrige Abschreib.)					35'287.75	
999 Abschluss	1'183'974.65			11'590.00		
9990 Abschluss	1'183'974.65			11'590.00		
9000.01 Ertragsüberschuss	1'183'974.65					
9001.01 Aufwandüberschuss				11'590.00		
Total	20'804'323.61	20'804'323.61	18'550'150.00	18'550'150.00	18'759'270.26	18'759'270.26



Zusammenzug Sachgruppen Erfolgsrechnung 2017

Bezeichnung	Rechnung 2017		Budget 2017		Rechnung 2016	
	Aufwand	Ertrag	Aufwand	Ertrag	Aufwand	Ertrag
3 Aufwand	19'490'287.31		18'513'420.00		18'679'994.61	
30 Personalaufwand	3'650'889.55		3'464'280.00		3'502'945.10	
31 Sach- und übriger Betriebsaufwand	2'059'208.22		2'139'770.00		1'969'335.64	
33 Abschreibungen Verwaltungsvermögen	871'250.14		909'550.00		810'832.49	
34 Finanzaufwand	253'308.50		239'340.00		279'530.33	
35 Einlagen in Fonds und Spezialfinanzierungen	775'734.90		415'590.00		487'149.00	
36 Transferaufwand	11'363'008.45		10'909'270.00		11'125'641.15	
38 Ausserordentlicher Aufwand					35'287.75	
39 Interne Verrechnungen	516'887.55		435'620.00		469'273.15	
4 Ertrag	20'785'879.96		18'491'060.00		18'750'583.51	
40 Fiskalertrag	6'714'245.70		5'779'500.00		5'925'877.94	
41 Regalien und Konzessionen	119'925.00		140'000.00		115'906.00	
42 Entgelte	3'861'219.51		3'424'220.00		3'951'243.84	
43 Verschiedene Erträge	185'125.75				3'044.40	
44 Finanzertrag	282'599.25		270'700.00		258'461.53	
45 Entnahmen aus Fonds und Spezialfinanzierungen	78'080.87		111'530.00		105'889.45	
46 Transferertrag	9'027'796.33		8'329'490.00		7'920'887.20	
49 Interne Verrechnungen	516'887.55		435'620.00		469'273.15	
9 Abschlusskonten	1'314'036.30		36'730.00		79'275.65	
90 Abschluss Erfolgsrechnung	1'314'036.30		36'730.00		79'275.65	
Total	20'804'323.61		18'550'150.00		18'759'270.26	
			18'550'150.00		18'759'270.26	18'759'270.26

Sachgruppen Erfolgsrechnung 2017

	Bezeichnung	Rechnung 2017		Budget 2017		Rechnung 2016	
		Aufwand	Ertrag	Aufwand	Ertrag	Aufwand	Ertrag
3	Aufwand	19'490'287.31		18'513'420.00		18'679'994.61	
30	Personalaufwand	3'650'889.55		3'464'280.00		3'502'945.10	
300	Behörden und Kommissionen	116'206.10		113'190.00		113'429.10	
3000	Löhne, Tag- und Sitzungsgelder an Behörden und Komm.	116'206.10		113'190.00		113'429.10	
301	Löhne des Verwaltung und Betriebspersonals	2'907'545.10		2'734'350.00		2'817'898.35	
3010	Löhne des Verwaltungs- und Betriebspersonals	2'907'545.10		2'734'350.00		2'817'898.35	
302	Löhne der Lehrkräfte	1'755.00		2'340.00		2'060.00	
3020	Löhne der Lehrkräfte	1'755.00		2'340.00		2'060.00	
305	Arbeitgeberbeiträge	558'796.70		524'640.00		527'690.55	
3050	AG-Beiträge AHV, IV, EO, ALV, Verwaltungskosten	179'018.15		172'360.00		176'715.65	
3052	AG-Beiträge an andere Pensionskassen	221'247.80		213'190.00		226'886.40	
3053	AG-Beiträge an Unfallversicherungen	43'552.90		44'780.00		43'260.50	
3054	AG-Beiträge an Familienausgleichskasse	51'090.60		49'500.00		50'271.05	
3055	AG-Beiträge an Krankentaggeldversicherungen	63'887.25		44'810.00		30'556.95	
309	Übriger Personalaufwand	66'586.65		89'760.00		41'867.10	
3090	Aus- und Weiterbildung des Personals	62'289.45		85'160.00		37'827.10	
3091	Personalwerbung	397.80		1'500.00		540.00	
3099	Übriger Personalaufwand	3'899.40		3'100.00		3'500.00	
31	Sach- und übriger Betriebsaufwand	2'059'208.22		2'139'770.00		1'969'335.64	
310	Material - und Warenaufwand	415'889.94		447'120.00		372'095.55	
3100	Büromaterial	26'904.55		29'980.00		17'407.40	
3101	Betriebs-, Verbrauchsmaterial	120'709.80		135'300.00		91'923.70	
3102	Drucksachen, Publikationen	63'052.00		75'360.00		63'498.45	



Sachgruppen Erfolgsrechnung 2017

	Rechnung 2017		Budget 2017		Rechnung 2016	
	Aufwand	Ertrag	Aufwand	Ertrag	Aufwand	Ertrag
3104	168'888.39		173'980.00		170'587.45	
3105	36'335.20		32'500.00		28'678.55	
311	178'416.05		169'680.00		172'801.55	
3110	20'432.10		30'630.00		33'985.90	
3111	51'420.05		50'500.00		59'748.70	
3112	9'548.95		11'200.00		11'029.15	
3113	12'029.90		13'500.00		8'058.00	
3118	83'984.55		61'800.00		58'670.60	
3119	1'000.50		2'050.00		1'309.20	
312	189'221.05		175'720.00		193'600.85	
3120	189'221.05		175'720.00		193'600.85	
313	756'802.18		831'770.00		725'386.74	
3130	599'721.33		625'910.00		623'770.99	
3131	2'097.65		30'000.00		3'411.20	
3132	72'665.45		80'900.00		21'944.15	
3134	68'544.70		78'960.00		60'965.00	
3136	13'023.05		13'650.00		13'995.40	
3139	750.00		2'350.00		1'300.00	
314	267'023.15		225'940.00		230'718.50	
3140	1'037.95		3'200.00			
3141	64'272.50		54'500.00		55'924.45	
3143	90'517.50		89'000.00		56'876.65	
3144	111'116.20		78'740.00		117'823.40	
3149	79.00		500.00		94.00	
315	75'153.25		92'320.00		82'514.55	
3150	18'890.85		28'620.00		11'921.65	
3151	56'262.40		63'700.00		70'592.90	



Sachgruppen Erfolgsrechnung 2017

Bezeichnung	Rechnung 2017		Budget 2017		Rechnung 2016	
	Aufwand	Ertrag	Aufwand	Ertrag	Aufwand	Ertrag
316	6'551.60		9'300.00		5'894.70	
3160	1'200.00		1'200.00		1'200.00	
3161	5'351.60		8'100.00		4'694.70	
317	78'626.80		85'690.00		73'705.60	
3170	30'945.95		32'400.00		26'860.15	
3171	47'680.85		53'290.00		46'845.45	
318	66'632.90		62'000.00		78'759.45	
3180	-2'600.00					
3181	69'232.90		62'000.00		78'759.45	
319	24'891.30		40'230.00		33'858.15	
3199	24'891.30		40'230.00		33'858.15	
33	87'1250.14		909'550.00		810'832.49	
330	863'515.05		878'300.00		809'719.34	
3300	863'515.05		878'300.00		809'719.34	
332	7'735.09		31'250.00		1'113.15	
3320	7'735.09		31'250.00		1'113.15	
34	253'308.50		239'340.00		279'530.33	
340	182'209.25		191'940.00		231'101.38	
3401	1'567.25				831.18	
3406	112'995.00		112'500.00		161'486.10	
3409	67'647.00		79'440.00		68'784.10	
341	1'000.00		1'000.00		231'101.38	
3410			1'000.00		831.18	

Sachgruppen Erfolgsrechnung 2017

	Rechnung 2017		Budget 2017		Rechnung 2016	
	Aufwand	Ertrag	Aufwand	Ertrag	Aufwand	Ertrag
343	56'777.30		31'400.00		30'329.05	
3430	31'830.10		8'400.00		11'735.75	
3431			500.00			
3439	24'947.20		22'500.00		18'593.30	
349	14'321.95		15'000.00		18'099.90	
3499	14'321.95		15'000.00		18'099.90	
35	775'734.90		415'590.00		487'149.00	
351	775'734.90		415'590.00		487'149.00	
3510	775'734.90		415'590.00		487'149.00	
36	11'363'008.45		10'909'270.00		11'125'641.15	
361	4'866'508.40		4'717'140.00		4'513'745.65	
3611	4'429'754.15		4'343'530.00		4'206'896.10	
3612	430'778.25		366'900.00		301'116.55	
3614	5'976.00		6'710.00		5'733.00	
362	527'596.00		524'400.00		526'526.00	
3621	527'596.00		524'400.00		526'526.00	
363	5'965'524.80		5'667'730.00		6'085'369.50	
3631	879'855.00		906'110.00		888'199.45	
3632	310'222.05		345'100.00		358'637.30	
3635	94'887.45		96'580.00		95'930.85	
3636	41'335.95		46'290.00		44'707.50	
3637	4'639'224.35		4'273'650.00		4'697'894.40	
366	3'379.25					
3660	3'379.25					



Sachgruppen Erfolgsrechnung 2017

	Rechnung 2017		Budget 2017		Rechnung 2016	
	Aufwand	Ertrag	Aufwand	Ertrag	Aufwand	Ertrag
38	Ausserordentlicher Aufwand				35'287.75	
389	Einlagen in Eigenkapital				35'287.75	
3894	Einlagen in finanzpolitische Reserven				35'287.75	
39	Interne Verrechnungen	516'887.55	435'620.00	469'273.15		
391	Interne Verrechnung von Dienstleistungen	360'594.85	277'400.00	313'659.00		
3910	Interne Verrechnung von Dienstleistungen	360'594.85	277'400.00	313'659.00		
392	Interne Verrechnung von Pachten. Mieten, Ben.-kosten	59'500.00	59'500.00	59'500.00		
3920	Interne Verrechnung von Pachten. Mieten, Ben.-kosten	59'500.00	59'500.00	59'500.00		
393	Interne Verrechnung von Betriebs- und Verwaltungsk.	30'000.00	30'000.00	30'000.00		
3930	Interne Verrechnung von Betriebs- und Verwaltungsk.	30'000.00	30'000.00	30'000.00		
394	Interne Verrechnung von kalk. Zinsen und Finanzaufwand	66'792.70	68'720.00	66'114.15		
3940	Interne Verrechnung von kalk. Zinsen und Finanzaufwand	66'792.70	68'720.00	66'114.15		
4	Ertrag	20'785'879.96	18'491'060.00	18'750'583.51		
40	Fiskalertrag	6'714'245.70	5'779'500.00	5'925'877.94		
400	Direkte Steuern natürliche Personen	5'464'383.35	4'965'000.00	4'818'987.54		
4000	Einkommenssteuern natürliche Personen	5'036'107.85	4'541'500.00	4'431'785.55		
4001	Vermögenssteuern natürliche Personen	382'311.75	363'000.00	335'285.70		
4002	Quellensteuern natürliche Personen	45'963.75	60'500.00	51'916.29		
401	Direkte Steuern juristische Personen	338'872.30	79'500.00	229'945.55		
4010	Gewinnsteuern juristische Personen	334'265.55	69'000.00	224'748.95		
4011	Kapitalsteuern juristische Personen	3'429.20	10'000.00	3'945.95		
4019	Übrige direkte Steuern juristische Personen	1'177.55	500.00	1'250.65		



Sachgruppen Erfolgsrechnung 2017

	Rechnung 2017		Budget 2017		Rechnung 2016	
	Aufwand	Ertrag	Aufwand	Ertrag	Aufwand	Ertrag
402		888'259.05		713'000.00		854'144.85
4021	Übrige Direkte Steuern	562'980.10		540'000.00		524'674.10
4022	Grundsteuern	314'849.35		170'000.00		296'166.95
4024	Vermögensgewinnsteuern	10'429.60		3'000.00		33'303.80
	Erbschafts- und Schenkungssteuern					
403		22'731.00		22'000.00		22'800.00
4033	Besitz- und Aufwandsteuern	22'731.00		22'000.00		22'800.00
41		119'925.00		140'000.00		115'906.00
	Regalien und Konzessionen					
412		119'925.00		140'000.00		115'906.00
4120	Konzessionen	119'925.00		140'000.00		115'906.00
42		3'861'219.51		3'424'220.00		3'951'243.84
	Entgelte					
420		140'886.55		135'000.00		123'812.45
4200	Ersatzabgaben	140'886.55		135'000.00		123'812.45
	Ersatzabgaben					
421		125'117.00		105'800.00		93'849.85
4210	Gebühren für Amtshandlungen	125'117.00		105'800.00		93'849.85
	Gebühren für Amtshandlungen					
423		52'419.60		21'060.00		41'282.95
4230	Schul- und Kursgelder	52'419.60		21'060.00		41'282.95
	Schulgelder					
424		1'297'832.30		936'350.00		988'902.35
4240	Benützungsgebühren und Dienstleistungen	1'297'832.30		936'350.00		988'902.35
	Benützungsgebühren und Dienstleistungen					
425		462'036.65		432'100.00		432'991.95
4250	Erlös aus Verkäufen	462'036.65		432'100.00		432'991.95
	Verkäufe					
426		1'781'682.41		1'793'610.00		2'269'549.29
4260	Rückerstattungen	1'781'682.41		1'793'610.00		2'269'549.29
	Rückerstattungen Dritter					
427		1'245.00		300.00		855.00
4270	Bussen	1'245.00		300.00		855.00
	Bussen					
43		185'125.75				3'044.40
	Verschiedene Erträge					

Sachgruppen Erfolgsrechnung 2017

Bezeichnung	Rechnung 2017		Budget 2017		Rechnung 2016	
	Aufwand	Ertrag	Aufwand	Ertrag	Aufwand	Ertrag
430						
4309		173'277.00				
	Verschiedene betriebliche Erträge	173'277.00				
	Übriger betrieblicher Ertrag					3'044.40
431						3'044.40
4310	Aktivierung Eigenleistungen	11'780.75				
	Aktivierbare Eigenleistungen auf Sachanlagen	11'780.75				
439						
4390	Übriger Ertrag	68.00				
	Übriger Ertrag	68.00				
44						
	Finanzertrag	282'599.25		270'700.00		258'461.53
440						
4401	Zinsertrag	97'641.10		96'180.00		92'550.20
4409	Zinsen Forderungen und Kontokorrente	32'126.60		20'000.00		26'252.50
	Übrige Zinsen von Finanzvermögen	65'514.50		76'180.00		66'297.70
443						
4430	Liegenschaftenertrag FV	158'691.45		154'220.00		139'356.10
4439	Pacht- und Mietzinse Liegenschaften FV	146'886.95		139'520.00		127'586.10
	Diverser Liegenschaftenertrag FV	11'804.50		14'700.00		11'770.00
445						
4451	Finanzertrag aus Darlehen und Beteiligungen des VV			500.00		
	Erträge aus Beteiligungen VV			500.00		
447						
4470	Liegenschaftsertrag VV	26'266.70		19'800.00		26'555.23
4472	Pacht- und Mietzinse Liegenschaften VV	5'135.00		4'000.00		5'245.00
4479	Vergütung für Benützung Liegenschaften VV	11'057.50		12'600.00		16'627.70
	Übrige Erträge Liegenschaften VV	10'074.20		3'200.00		4'682.53
45						
	Entnahmen aus Fonds und Spezialfinanzierungen	78'080.87		111'530.00		105'889.45
450						
4501	Entnahmen aus Fonds und Spezialfinanzierungen im FK					29'321.20
	Entnahmen aus Fonds des FK					29'321.20

Sachgruppen Erfolgsrechnung 2017

	Rechnung 2017		Budget 2017		Rechnung 2016	
	Aufwand	Ertrag	Aufwand	Ertrag	Aufwand	Ertrag
451		78'080.87		111'530.00		76'568.25
4510	Entnahmen aus Fonds und Spezialfinanzierungen im EK	78'080.87		111'530.00		76'568.25
	Entnahmen aus Spezialfinanzierungen des EK					
46		9'027'796.33		8'329'490.00		7'920'887.20
461	Transferertrag					
4611	Entschädigungen von Gemeinwesen	7'464'416.03		6'800'980.00		6'487'924.80
4612	Entschädigungen vom Kanton	4'858'254.63		4'276'970.00		4'050'587.90
	Entschädigungen von Gemeinden und -verbänden	2'606'161.40		2'524'010.00		2'437'336.90
462		1'450'428.00		1'407'000.00		1'337'508.00
4621	Finanz- und Lastenausgleich	548'860.00		516'000.00		491'422.00
4622	Finanz- und Lastenausgleich vom Kanton	901'568.00		891'000.00		846'086.00
	Finanz- und Lastenausgleich von Gemeinden und -verbänden					
463		110'818.00		120'010.00		93'627.00
4631	Beiträge von Gemeinwesen und Dritten	110'818.00		120'010.00		93'627.00
	Beiträge vom Kanton					
469		2'134.30		1'500.00		1'827.40
4699	Verschiedener Transferertrag	2'134.30		1'500.00		1'827.40
	Rückverteilungen					
49		516'887.55		435'620.00		469'273.15
491	Interne Verrechnungen					
4910	Interne Verrechnung von Dienstleistungen	360'594.85		277'400.00		313'659.00
	Interne Verrechnung von Dienstleistungen	360'594.85		277'400.00		313'659.00
492		59'500.00		59'500.00		59'500.00
4920	Interne Verrechnung von Pachten. Mieten, Ben.-kosten	59'500.00		59'500.00		59'500.00
	Interne Verrechnung von Pachten. Mieten, Ben.-kosten					
493		30'000.00		30'000.00		30'000.00
4930	Interne Verrechnung von Betriebs- und Verwaltungsk.	30'000.00		30'000.00		30'000.00
	Interne Verrechnung von Betriebs- und Verwaltungsk.					
494		66'792.70		68'720.00		66'114.15
4940	Interne Verrechnung von kalk. Zinsen und Finanzaufwand	66'792.70		68'720.00		66'114.15
	Interne Verrechnung von kalk. Zinsen und Finanzaufwand					



Sachgruppen Erfolgsrechnung 2017

Bezeichnung	Rechnung 2017		Budget 2017		Rechnung 2016	
	Aufwand	Ertrag	Aufwand	Ertrag	Aufwand	Ertrag
9 Abschlusskonten	1'314'036.30	18'443.65	36'730.00	59'090.00	79'275.65	8'686.75
90 Abschluss Erfolgsrechnung	1'314'036.30	18'443.65	36'730.00	59'090.00	79'275.65	8'686.75
900 Abschluss Erfolgsrechnung	1'183'974.65			11'590.00		
9000 Abschluss Erfolgsrechnung Ertragsüberschuss	1'183'974.65			11'590.00		
9001 Abschluss Erfolgsrechnung Aufwandüberschuss						
901 Abschluss Spezialfinanzierung	130'061.65	18'443.65	36'730.00	47'500.00	79'275.65	8'686.75
9010 Abschluss Spezialfinanzierungen, Ertragsüberschuss	130'061.65		36'730.00		79'275.65	
9011 Abschluss Spezialfinanzierungen, Aufwandüberschuss		18'443.65		47'500.00		8'686.75
Total	20'804'323.61	20'804'323.61	18'550'150.00	18'550'150.00	18'759'270.26	18'759'270.26

Investitionsrechnung 2017

Bezeichnung	Rechnung 2017		Budget 2017		Rechnung 2016	
	Ausgaben	Einnahmen	Ausgaben	Einnahmen	Ausgaben	Einnahmen
0 Allgemeine Verwaltung			50'000.00		6'339.40	
02 Allgemeine Dienste			50'000.00		6'339.40	
022 Allgemeine Dienste, übrige			50'000.00			
0220 Allgemeine Dienste, übrige			30'000.00			
5200.01 Geschäftsverwaltungsprogramm mit DMS			30'000.00			
0226 Regionale Bauverwaltung Regio BV Westamt			20'000.00			
5200.01 Bauverwaltungsprogramm			20'000.00			
029 Verwaltungliegenschaften, übriges					6'339.40	
0290 Verwaltungliegenschaften, übriges					6'339.40	
5040.07 Umbaukosten Büros Regiohaus					6'264.40	
5290.01 Honorar Erstellung Liegenschaftsportfolio					75.00	
1 Öffentliche Ordnung und Sicherheit, Verteidigung			380'000.00		185'721.35	
14 Allgemeines Rechtswesen			30'000.00		43'954.70	
140 Allgemeines Rechtswesen			30'000.00		43'954.70	
1400 Allgemeines Rechtswesen			30'000.00		43'954.70	
5290.01 Periodische Plannachführungen (PNF)					42'865.30	
5290.02 ÖREB			30'000.00		1'089.40	
15 Feuerwehr			350'000.00		141'766.65	
150 Feuerwehr			350'000.00		141'766.65	
1500 Feuerwehr			350'000.00		141'766.65	
5060.04 Anschaffung Tanklöschfahrzeug			350'000.00		141'766.65	

Investitionsrechnung 2017

Bezeichnung	Rechnung 2017		Budget 2017		Rechnung 2016	
	Ausgaben	Einnahmen	Ausgaben	Einnahmen	Ausgaben	Einnahmen
2 Bildung	27'884.30		80'000.00		49'699.60	
21 Obligatorische Schule	27'884.30		80'000.00		49'699.60	
212 Primarstufe	23'799.60		40'000.00			
2120 Primarstufe	23'799.60		40'000.00			
5060.01 Ersatz Informatik Schulen (Primarschulen)			40'000.00			
5060.03 Ersatz Informatik (Längmattschulhaus)	23'799.60					
217 Schulliegenschaften	4'084.70		40'000.00		49'699.60	
2170 Schulliegenschaften	4'084.70		20'000.00		240.00	
5040.05 Planung Schulraumbedürfnisse	4'084.70		20'000.00		240.00	
5060.01 Rasenmäherkonzept inkl. Beschaffung						
2176 Schulliegenschaften Oberstufenschulzentrum			20'000.00		49'459.60	
5040.04 Sanierung Beleuchtung Mehrzweckhalle					35'000.00	
5040.05 Sanierung Vorhänge Aula und Mehrzweckhalle					14'459.60	
5040.06 Ersatz Schliessanlage						
5040.07 Sanierung Beleuchtung Aula			20'000.00			
5060.01 Rasenmäherkonzept inkl. Beschaffung						
3 Kultur, Sport und Freizeit		3'000.00		3'000.00		3'000.00
34 Sport und Freizeit		3'000.00		3'000.00		3'000.00
341 Sport		3'000.00		3'000.00		3'000.00
3410 Sport		3'000.00		3'000.00		3'000.00
6450.01 FC Wattenwil, Rückzahlung Darlehen		3'000.00		3'000.00		3'000.00

Investitionsrechnung 2017

	Rechnung 2017		Budget 2017		Rechnung 2016	
	Ausgaben	Einnahmen	Ausgaben	Einnahmen	Ausgaben	Einnahmen
4	Gesundheit				10'800.00	
49	Gesundheitswesen, übriges				10'800.00	
490	Gesundheitswesen, übriges				10'800.00	
4900	Gesundheitswesen, übriges				10'800.00	
5290.01	Realisierung "Medi-Center"				10'800.00	
6	Verkehr und Nachrichtenübermittlung	173'607.05		125'000.00	1'551'218.85	
61	61 Strassenverkehr	173'607.05		125'000.00	1'551'218.85	
615	Gemeindestrassen	173'607.05		125'000.00	1'551'218.85	
6150	Gemeindestrassen	173'607.05		125'000.00	1'551'218.85	
5010.04	Projektierung ZPP Grundbachstrasse	722.50		20'000.00		
5010.10	Verkehrsmassnahmen Schmittestr./Brunismattstr.	7'232.55				
5010.11	Sanierung Bühistrasse				25'661.05	
5010.12	Projektierung Sanierung Schmittestrasse			30'000.00		
5010.14	Kostenanteil Detailer schliessung obere Zelg					
5010.15	Kostenanteil Trottoir Schmittestrasse/Ärztzentrum	50'447.90				
5010.17	Sanierung Gässli					
5010.19	Kostenanteil Brückenerhöhung Traubengasse	18'034.10				
5010.20	Sanierung Traubengasse					
5010.21	Sanierung Vorderer Weite					
5010.22	Sanierung Schmittestrasse inkl. Gehweg					
5040.01	Kauf Parzelle Nr. 2389 Werkhof	13'518.50				
5060.02	Anschaffung Komunalfahrzeug (Ersatz Nissan)	55'000.00		55'000.00	1'448'903.45	
5290.01	Erstellung Verkehrsrichtplan	28'651.50				

Investitionsrechnung 2017

Bezeichnung	Rechnung 2017		Budget 2017		Rechnung 2016	
	Ausgaben	Einnahmen	Ausgaben	Einnahmen	Ausgaben	Einnahmen
7 Umweltschutz und Raumordnung	656'669.30		1'414'000.00		516'844.80	75'800.00
71 Wasserversorgung	159'808.35		185'000.00		66'666.65	
710 Wasserversorgung	159'808.35		185'000.00		66'666.65	
7101 Wasserwerk (Gemeindebetrieb)	159'808.35		185'000.00		66'666.65	
5031.03 ZPP Grundbachstrasse	3'953.55		100'000.00			
5031.08 Verlegung Trinkwasserleitung Vorgasse	7'629.65					
5031.10 Verlegung Trinkwasserleitung Gässli	45'268.55				23'611.10	
5031.12 Umlegung/Sanierung Trinkwasserleitung Grundstrasse	49'655.60				43'055.55	
5060.02 Ausrüstung Hydranten mit Lorno-Kontrollsystem	52'536.00		55'000.00			
5290.01 Erstellung GWP	765.00		30'000.00			
72 Abwasserentsorgung	329'566.90		864'000.00		216'052.00	
720 Abwasserentsorgung	329'566.90		864'000.00		216'052.00	
7201 Abwasserbeseitigung (Gemeindebetrieb)	329'566.90		864'000.00		216'052.00	
5032.01 Projektierung ZPP Grundbachstrasse	9'457.70		320'000.00			
5032.03 Sanierung Regenwasserleit. Fröschgasse bis Musterplatz	220.10		115'000.00		149'050.10	
5032.04 Kanalsanierungen gemäss TV-Aufnahmen			25'000.00			
5032.07 Regenabwasserleitung Brunismatt-Schmiedmatt	147'037.05					
5032.08 Verlegung Mischwasserkan. Brunismattweg	101'667.30				36'766.85	
5032.09 Verleg. Mischwasser- und Sauberwasserleit. Vorgasse			45'000.00			
5032.10 Verlegung Sauberwasserleit. Gässli			55'000.00			
5032.13 Sanierungen gemäss GEP			200'000.00			
5060.01 Überprüfungen GEP und Erschliessungen Brunismatt	3'233.90				7'323.90	
5620.01 Investitionsbeitrag ARA Gürbetal	67'950.85		104'000.00		22'911.15	

Investitionsrechnung 2017

Bezeichnung	Rechnung 2017		Budget 2017		Rechnung 2016	
	Ausgaben	Einnahmen	Ausgaben	Einnahmen	Ausgaben	Einnahmen
74 Verbauungen	130'610.65		265'000.00		132'279.05	
741 Gewässerverbauungen	130'610.65		265'000.00		132'279.05	
7410 Gewässerverbauungen	130'610.65		265'000.00		132'279.05	
5030.01 Projekt. Geschlebesamler Dornerebächli			125'000.00			
5030.03 Hochwasserschutz Seitengraben und -bäche	1'147.50					
5030.04 Bereinigung Unwetterschäden						
5620.01 Investitionsbeitrag Wasserbauverband obere Gürbe	129'463.15		140'000.00		132'279.05	
75 Arten- und Landschaftsschutz	23'000.00		25'000.00		23'000.00	
750 Arten- und Landschaftsschutz	23'000.00		25'000.00		23'000.00	
7500 Arten- und Landschaftsschutz	23'000.00		25'000.00		23'000.00	
5620.01 Schutzwaldpflege Gürbewaldungen	23'000.00		25'000.00		23'000.00	
77 Übriger Umweltschutz					46'836.00	
771 Friedhof und Bestattung					46'836.00	
7710 Friedhof und Bestattung					46'836.00	
5030.01 Zentrumspunkt Urenegräber					25'000.00	
5030.02 Gräberfeldräumung					21'836.00	
79 Raumordnung	13'683.40		75'000.00		32'011.10	75'800.00
790 Raumordnung	13'683.40		75'000.00		32'011.10	75'800.00
7900 Raumordnung	13'683.40		75'000.00		32'011.10	75'800.00
5290.01 Melioration (Güterzusammlegungen)	13'161.70		30'000.00		26'762.30	
5290.02 ZPP B Grundbachstrasse			30'000.00			
5290.03 Überbauungsordnung Bärenzentrum			15'000.00		5'248.80	
5290.04 Umsetzung BMBV	521.70					
5290.07 Planung Gewässerräume anpassen						
6310.01 Kantonsbeiträge						75'800.00

Investitionsrechnung 2017

Bezeichnung	Rechnung 2017		Budget 2017		Rechnung 2016	
	Ausgaben	Einnahmen	Ausgaben	Einnahmen	Ausgaben	Einnahmen
9 Finanzen	3'000.00	1'212'721.00	3'000.00	2'049'000.00	78'800.00	2'320'624.00
99 Nicht aufgeteilte Posten	3'000.00	1'212'721.00	3'000.00	2'049'000.00	78'800.00	2'320'624.00
999 Abschluss	3'000.00	1'212'721.00	3'000.00	2'049'000.00	78'800.00	2'320'624.00
9990 Abschluss	3'000.00	1'212'721.00	3'000.00	2'049'000.00	78'800.00	2'320'624.00
5900.01 Passivierte Einnahmen	3'000.00		3'000.00		78'800.00	
6900.01 Aktivierete Ausgaben		1'212'721.00		2'049'000.00		2'320'624.00
Total	1'215'721.00	1'215'721.00	2'052'000.00	2'052'000.00	2'399'424.00	2'399'424.00



Zusammenzug Sachgruppen Investitionsrechnung 2017

Bezeichnung	Rechnung 2017		Budget 2017		Rechnung 2016	
	Ausgaben	Einnahmen	Ausgaben	Einnahmen	Ausgaben	Einnahmen
5 Investitionsausgaben	1'215'721.00		2'052'000.00		2'399'424.00	
50 Sachanlagen	932'023.15		1'595'000.00		1'998'938.65	
52 Immaterielle Anlagen	60'283.85		185'000.00		143'495.15	
56 Investitionsbeiträge	220'414.00		269'000.00		178'190.20	
59 Übertrag an Bilanz	3'000.00		3'000.00		78'800.00	
6 Investitionseinnahmen		1'215'721.00		2'052'000.00		2'399'424.00
63 Investitionsbeiträge						75'800.00
64 Rückzahlung von Darlehen				3'000.00		3'000.00
69 Übertrag an Bilanz				2'049'000.00		2'320'624.00
Total	1'215'721.00	1'215'721.00	2'052'000.00	2'052'000.00	2'399'424.00	2'399'424.00

Sachgruppen Investitionsrechnung 2017

	Bezeichnung	Rechnung 2017		Budget 2017		Rechnung 2016	
		Ausgaben	Einnahmen	Ausgaben	Einnahmen	Ausgaben	Einnahmen
5	Investitionsausgaben	1'215'721.00		2'052'000.00		2'399'424.00	
50	Sachanlagen	932'023.15		1'595'000.00		1'998'938.65	
501	Strassen / Verkehrswege	76'437.05		70'000.00		45'661.05	
5010	Strassen / Verkehrswege	76'437.05		70'000.00		45'661.05	
503	Tiefbauten	366'037.00		985'000.00		299'319.60	
5030	Übrige Tiefbauten allgemein	1'147.50		125'000.00		46'836.00	
5031	Tiefbauten Wasserversorgung	106'507.35		100'000.00		66'666.65	
5032	Tiefbauten Abwasserbeseitig.	258'382.15		760'000.00		185'816.95	
504	Hochbauten	17'603.20		40'000.00		1'504'867.45	
5040	Hochbauten	17'603.20		40'000.00		1'504'867.45	
506	Mobilien	471'945.90		500'000.00		149'090.55	
5060	Mobilien	471'945.90		500'000.00		149'090.55	
52	Immaterielle Anlagen	60'283.85		185'000.00		143'495.15	
520	Software			50'000.00			
5200	Software			50'000.00			
529	Übrige immaterielle Anlagen	60'283.85		135'000.00		143'495.15	
5290	Übrige immaterielle Anlagen	60'283.85		135'000.00		143'495.15	
56	Investitionsbeiträge	220'414.00		269'000.00		178'190.20	
562	Investitionsbeiträge an Gemeinden und -verbände	220'414.00		269'000.00		178'190.20	
5620	Investitionsbeiträge an Gemeinden und -verbänden	220'414.00		269'000.00		178'190.20	

Sachgruppen Investitionsrechnung 2017

Bezeichnung	Rechnung 2017		Budget 2017		Rechnung 2016	
	Ausgaben	Einnahmen	Ausgaben	Einnahmen	Ausgaben	Einnahmen
59 Übertrag an Bilanz	3'000.00		3'000.00		78'800.00	
590 Passivierungen	3'000.00		3'000.00		78'800.00	
5900 Passivierte Einnahmen	3'000.00		3'000.00		78'800.00	
6 Investitionseinnahmen		1'215'721.00		2'052'000.00		2'399'424.00
63 Investitionsbeiträge						75'800.00
631 Investitionsbeiträge vom Kanton						75'800.00
6310 Investitionsbeiträge vom Kanton						75'800.00
64 Rückzahlung von Darlehen		3'000.00		3'000.00		3'000.00
645 Rückzahlung von Darlehen an private Unternehmungen		3'000.00		3'000.00		3'000.00
6450 Rückzahlung von Darlehen an private Unternehmungen		3'000.00		3'000.00		3'000.00
69 Übertrag an Bilanz		1'212'721.00		2'049'000.00		2'320'624.00
690 Aktivierungen		1'212'721.00		2'049'000.00		2'320'624.00
6900 Aktivierete Ausgaben		1'212'721.00		2'049'000.00		2'320'624.00
Total	1'215'721.00	1'215'721.00	2'052'000.00	2'052'000.00	2'399'424.00	2'399'424.00